青島時報

中華郵政特准掛號立券特別優待寄遞之報紙

社址蘭山路八號　電話三三五五號　郵政信箱一四三號

第三千九百二十七號

▷今日出三大張半◁

登記證　中宣會中字壹肆肆貳號　內政部警字陸貳捌號

電報掛號二五一四號

中華民國十三年九月一日發行

印刷所蘭山路醒民印刷局

本報價目		廣告價目	
本埠	外埠	普通	特別
零售每份大洋四分　每月大洋一元　半年五元四角　全年十元	每月大洋一元二角　半年六元六角　全年十二元四角	△每英寸每日五角每月三元△全面每日五十元每月一百元△半面每日三十元每月一百五十元△長期廣告面議	△每英寸每日一元每月四元△全面每日七十元每月二百元△半面每日四十元

競美鑛石製造廠廣告

本廠為純粹華商所組織茲為供給中外紡織廠造紙廠及其他化學工廠等需用起見設有最新式機器用最上品滑石製造最純白粉末已蒙日本各紡織廠華新紗廠採用如承惠顧日本各工廠請向本廠代理店岡崎會社接洽本國各工廠請逕向本廠接洽自當竭誠歡迎格外廉價以副雅意

廠址青島市埕口路十七號　電話六七七六號

交通銀行招租廣告

今有西式住宅房屋及浴場第一排更衣室廉價招租願租者請與中山路敝行信託部接洽

住宅
- 金口一路四十四號樓房一座
- 金口一路四十號樓房一座
- 萊陽路七號內四號平房一座
- 龍江路八號樓上房屋
- 黃海路五號樓房一座連傢具

浴場更衣室
- 禹城路五十號樓房一座
- 浴場第一排更衣室分團體用及個人用兩種
- 龍江路六號樓上房屋

金城銀行

◎資本七百萬元
◎公積金三百四十二萬元

商業部　辦理存款放款匯兌代客買賣公債庫券及一切商業銀行業務

儲蓄部　專營各種存款如活期存款存洋一元即可開戶備有禮券滿期大月即可生利會計獨立責任無限

倉庫部　代客堆存貨物棧租低廉押款便利

總行　上海江西路

分行　南京　北平　哈爾濱　石家莊　南通州　天津　鄭州　開封　長沙　漢口　蘇州　定縣　常熟　大連　武昌　潼關　新浦

青島分行　河南路十七號

電話　經理室五一八〇　營業室三七三八　臨務室五七四〇　倉庫部五四〇一

△儲蓄章程函索即寄▽

南洋藥房

逕啓者敝號自開幕以來，頗蒙賜顧，曷勝銘感！近因業務日繁，原址不敷應用，已於五月二十七日遷於濰縣路中市五十七號，照常營業，嗣後更當抱定薄利多賣之主義，而達濟世救人之宗旨，尚希多多賜顧，乃禱！特此佈達，

南洋藥房謹啓　電話：五八四二號

青島南京開行直達聯運通車

開行時期：……六月一日至十月三十一日止

開行日期：……每星期一由青島一次（晚十點）開往濟南，原車轉掛津浦三〇五次星期三到浦口（早六點四十五分）轉乘輪渡至首都。每星期四由首都乘輪渡至浦口，轉乘三〇六次（午後四點二十分）開往濟南，原車轉掛膠濟十二次星期五到青島（晚十點四十分）。

座位等級：……六月一日至三十日祇發售頭二等。七月一日起發售頭二三等。

發售此項客票車站：……膠濟路：青島。大港。四方。滄口。城陽。南泉。藍村。膠州。高密。岞山。蝦蟆屯。坊子。二十里堡。濰縣。大圩河。昌樂。青州。辛店。張店。周村。普集。龍山。黃台。北關。南定。淄川。崑崙。博山。津浦路：張夏。萬德。泰安府。大汶口。南驛。吳村。曲阜。兗州府。鄒縣。滕縣。臨城。柳泉。徐州府。符離集。南宿州。固鎮。蚌埠。門台子。臨淮關。明光。管店。嘉山縣。滁州。烏衣。浦鎮。浦口。首都。

臥鋪票……頭二等均在車上發售。

預留鋪位……請先期將日期，等級，通知有關站站長或本站問詢處即可照辦。

膠濟鐵路車務處廣告

壽康醫院擴大戒烟啓事

啓者本院對於戒烟聲譽素著取費自來從廉。業蒙社會所嘉許。凡在本院戒除者。無不認為滿意毫無痛苦。尤以蛋黃素戒法為然。屢試屢驗。際此明媚春光。正好戒除之時。茲為服務社會優待戒除者起見。住院及醫藥等費特別減收。住院戒者嚴用蛋黃素。不另收費以副社會嘉許之雅意謹此公啓。

戒煙滋補聖品　壽字牌蛋黃素膏戒煙之功效

本膏成分絕不含一切麻醉品故祇有滋身去毒之功而無項癮之劾雖久服之毫無習慣性對於戒烟有不可思議之劾連服五日漸解大便通暢食量增進煙容速退身神舒暢煙量日減體重日加絕無睡眠不甯出汗流淚呵欠腿酸周身不適等不快之副作用輕癮者四週重癮者至多不出六週不知不覺即將煙癮斷絕嗎啡海洛因等癮亦有同劾洵為自然戒煙第一妙品

蛋黃素膏之優點

一　本膏配有解毒藥品成分與衆不同有不可思議之神效

二　本膏內配健胃潤腸調味諸劑服之適口決無害胃之弊

三　本膏不含絲毫麻醉品雖久服亦無習慣性且可一面吸烟一面服用此膏毫無痛苦即將煙癮戒絕

四　本膏滋補之功奇效用以戒煙身體不但無損反而轉弱為強

五　用此膏者可以祕密自戒不使人知功效既確而且經濟無論癮之大小至多不出六週即可自然戒除

六　戒煙者服之可以戒煙不戒煙者可以強身

（說明書函索即寄）

每罐定價三元　各大藥房均有出售

青島泰康藥廠出品

壽康醫院發行

華北走私問題
英邀請各國向日抗議
美國贊同德尚未復法竟拒絕
孔財長通電各省市協助緝私

倫敦四日路透電　路透社今日探悉，英政府鑒於華北走私，使中國財政與外國貿易受空前之損失，曾請美德法三國與英國協同向日本提出抗議，美國翕然贊同，德國向未答覆，大約擬於近今曾與「滿洲國」訂有商業協定之故，法國已予拒絕，衆信其故仍因法國今方于他處多事，不遑旁顧，而華北法國商業利益復比較微細所致，聞英外相艾登對於勸請日本助同遏止走私一事，不欲稍施其努力，現悉國會重行集議時，即將對此問題提出問話數起，下院議員皆謂，彼等對于外相擬用種種方法，以制止走私，深爲諒解，彼等之問話僅欲表示外相之促迫日本對彼等所視爲「不可容忍的醜事」取適當之觀念，實獲國會充分之贊助耳，

東京四日同盟電　外務省東亞局長桑島奉命赴華途中，過大阪三日，出席大阪貿易業者懇談會，關於華北特殊貿易交換意見，貿易業者代表表示意見，謂華北特殊貿易，將來似可變爲正當貿易，此種特殊貿易，因中國過度提高關稅發生，如非採取適當手段不能阻止其繼行，桑島局長亦謂日本外交方針，現已變爲自主與諸外國外交根本的不同，華北貿易現已達到緩和狀態，由此演進，將來漸次萎縮，亦未可知，當局現正考慮與中國交涉減低關稅問題，作爲企圖轉換現狀之一方法，桑島局長此言，頗惹起諸人注目。

南京五日電　孔財長四日電各省市當局，協助緝私，原電云，查政府對於私運事項，前已頒行防止路運走私辦法，及施行細則，懲治偷漏關稅暫行條例，稽查進口貨物運銷暫行章程，並由本部規定從優給獎辦法，設告密辦法，均經先後奉達在案，現已按照前項規定各辦法，切實執行，惟茲事關係重要，國庫損失固屬不貲，而正當商人咸蒙其害，影響市面尤爲切膚之痛，現在私運貨物，或將方斥內地，端賴各地方軍警充分協助，特再電懇台端，轉飭所屬，力予奉行，無任感禱。

磋商緝私情事

天津五日電　財部緝私稽查處長安斯潮，俟在津訪晤陳覺生商洽後，即南返，副處長李桐華，四日晨來津調安有所報告，晚車赴濟，

天津五日電　津海關四日午後舉行會議，安斯潮，李桐華，許禮亞，沙波，及海關高級職員多人，均出席，席間對防止路運走私，及組織稽查分處事宜，依據財部所頒辦法，參酌此間環境情形，縝密研討，作最後之決定，海關並提出各項報告，以供參考，

天津四日電李相華談，余奉令北來，籌組各地稽查處，刻蚌，徐，濟，等地，分處均成立，故近日各該地查獲私貨甚多，來津係調查性質，華北走私風熾，決然中央訂定防止辦法，督飭所屬，認眞執行，因有要事須報告，四日夜南旋，

天津五日電　財部緝私總稽查處副處長李桐華，四日晨由濟抵津，午訪稅司許禮亞，緝私稅司斯普會談，午後與安斯潮等到北甯東站視察緝私情形，下午三鐘，在海關公事房磋議防止走私設稽查處事，許禮亞提出最近各項有關報告供參考，下午六鐘散，夜車南返，安斯潮亦擬五日晚返京報告，津設稽查處，關係重要，仍須財部核奪決定，

徐州五日電　徐警備部頃奉令，以近來私運甚熾，着手防止，徐嚴令各鐵路憲警切實協助各車站長緝私，站長如有請求協助應即實行，不得推諉，所有津浦隴海各路沿線駐軍，均亦奉命辦理。

南京五日電　財政部以授受故買漏稅貨物，根據懲治偷漏關稅暫行條例第八條解釋，原可依刑法辦理，唯使人民特別注意起見，特呈行政院，擬請明令規定，凡接受故買漏稅貨物，應依刑法商務最苛刑，頃奉指令，准予照辦，並已由行政院呈報國府鑒核備案，咨請司法院，轉飭各級法院，辦照辦理，及令行各部會署，各省市政府公署，飭屬一體知照。

南京五日電　鐵道部對於關員上車執行緝私職務，業經規定里程票格式及發行規則，通飭各路遵行，以資協助，在里程票尚未印就以前，並准關員按照等四分之一交費　購買減價票，茲聞該部爲使關員執行職務便利起見　特准該項減價票，得乘坐各路特別快車，所有特快加價費並里程兩票辦法，一律免收，頃已電飭各路遵照辦理。

宋哲元檢閱
西苑駐軍
對各級軍官訓話
措辭極嚴正懇切

北平五日電　宋哲元昨晨偕秦德純，蕭振瀛，劉汝明，張自忠，趙登禹等赴西苑檢閱二十七師馮治安部，宋檢閱畢，對全體官軍訓話，旋召集旅長以下軍官訓話，事畢與秦蕭等在師部午餐，飯後在講堂分批召集旅團長營連排長訓話，措詞極嚴正懇切，聽者動容，下午返城

北平五日電　蕭振瀛三日夕由津抵平，秦及鄧哲熙，戈定遠，雷嗣尚，等到站歡迎，蕭當夜謁宋，在平留數日，無倒事務，另悉冀察當局，對時局態度，完全一致，不消極，不積極，不樂觀，亦不悲觀，鎮靖處之。

北寧路炸車案
各方正在偵查中
日侯調查後再表示態度

天津五日電　北甯路軌被炸事件，各方正在偵查尚無線索，石井四日語人，日方對此事態度如何，須調查明瞭後再行表示，石井並云冀察問題因田代就任伊始，刻尚未正式談及。

天津五日電　石井談，田代到任後，對華北外交猶未正式談判　蕭陳雖迭來會晤，僅交換意見，北甯炸路事。仍在調查眞相中。惟此間困難點，係八時一十分出事，十時許調查專車方開出，距離二時久，證據自難覓尋，日軍部須待全案背景明瞭後，始決定態度，頃所得者，祇關於炸案事實經過，猶非對外發表聲明時間。

堵塞遙堤決口
放棄攔水壩專以捆廂辦法
各運輸站先後成立

漢口五日電　遙堤堵口經商決放棄攔水壩，專以捆廂辦法堵塞，遙堤需土十八萬七千餘方，預定經費六十萬，以二萬人不分風雨晝夜，二十日完成，一日起聘備材料，十一日起三十日止爲堵口期，

漢口五日電　經委會襄堤工程處，爲堵築遙堤潰口，在漢設運輸總站，沙治岳口仙桃設分站，運輸堵口材料，委司徒璧爲採辦委員，李爲楨黃葆貞爲運輸委員，分別主持，各站四日己同時成立，又行營感化隊二三千人，四日由漢分十七輪裝運赴堤，協助工作．

漢口五日電　沙港電，鍾祥遙堤善後防汛會四日在沙港成立，委員長蔣熙續，委員石毓驤，席德炯，及各縣彙冀委員，向時就任，搶堵工事，以軍令行之，怠工貽誤者嚴懲，

淮南礦局
舉行兩典禮

蕪湖五日電、淮南礦局五日在九龍崗舉行六週紀念，及鐵路通車典禮京滬蕪參加來賓四百餘人，四日晨，由蕪渡江，專車出發，三時抵礦山，晚有宴會遊遊藝。

二十五年度
國家普通總概算
中政會通過已函送國府

南京四日電　二十五年度國家普通總概算經三日中政會議通過後，已函送國府，令飭主計處趕編，擬定總預算書，俟編竣呈由國府發交行政院轉咨立法院通過後，再由國府於年度開始前，以明令公布施行。

海河浮屍眞相？
某方祕密構築工事
工竣即將工人溺斃以圖滅口

南京五日電　此間頃接津訊，某方近在津沽等處，祕密構築工事，工竣後即將所有工人祕密悶死，拋置河中，以圖滅口，近月來死屍，已達六百餘具，其未完工事尚多，將來又不知有多少華工被殺也。

開灤工潮仍未息
工人醞釀怠工礦局戒備森嚴
冀東僞組織派員調處

天津五日電　開灤唐山礦工要求連班，風潮仍未息，僞冀東政府三日派參事王慶材往調處，工人醞釀怠工，礦局戒備森嚴，冀察會以開灤礦經理顧振久假不歸，貽誤礦事，易委袁家榮充經理，開灤英董事已電英倫董事會請示，礦局對經理更動無成見，惟盼冀察會明瞭華經理在礦局地位，係代表眞部爲華股東監察人，與英董事地位分立，袁能遵行此旨，則不拒絕到任。

蔣發起設立
國民經濟建設
運動委員會
總會設南京
各省市縣設分支會

南京五日電　蔣院長三日通電，發起設立國民經濟建設運動委員會，並頒發該會總章，茲錄如次，

通電（銜略）近年以來，災禍迭乘，國民經濟之危機日增嚴重，苟不努力從事建設，實無以救亡圖存，而欲完成此項工作，非舉國人士急起直追，集衆策力，實行推動，亦斷難迅速奏效，故實國民經濟建設運動實行爲全國國民致力於國民經濟建設之基本途徑，其運動實施之項目，中正曾於上年八月九日，通電各省，本年元日廣播講演，撮其概要，昭示國人，卑無高論，期在易行，爰本斯旨，特訂定國民經濟建設運動委員會總章，規定於南京設置總會，由中正自任會長，於各省及直轄市設置分會，各縣設置支會，俾中央與地方政府及人民之間，呼應一體，合作運動，以發揮民族生產之能力，以奠定民族復興之基礎，國家前途，庶幾有冀，除在實業部內設置總會籌備委員會，並指定孔副院長，吳部長，翁祕書長，爲籌備委員，以吳部長爲主任籌備委員外，所有各分支會，應即由各省政府主席，及行政督察專員或縣長，派定籌備人員，並指定各省建設廳長或相當人員爲主任籌備委員，以期同時設置，迅赴事功，有厚望焉，

總章　一，本會以中央地方官民一致合作運動，協助政府，倡導社會，發展經濟建設事業爲宗旨，二，本會設總會於南京，設分會於各省，及各直轄市，設支會於各縣，三，本會辦理左列各項事務，（一）協助推行中央及地方政府經濟建設計劃，（二）倡導社會各種經濟建設事業，（三）培養訓練及介紹各種經濟建設人材，（四）研究發展全國農工副業及地方特殊產品，（五）倡導節約推行國貨，上項事務，隨其性質分定施行，規程由總分支會分工合作，四，總會以中央行政領袖爲會長，委員由會長指派或聘任之，分會以省政府主席或市長爲會長，委員由分會會長指派或聘任之，支會以專員或縣長爲會長，委員由支會會長指派或聘任之，總會委員得兼充分會及支會委員，五，總會經費由中央政府籌撥，分會經費由省市政府籌撥，六，總分支會各種辦事章程，由總會會長制定或核准，七，本總章有修改時，由總會會長徵集委員之意見行之，

粵幣暴跌
粵省行決增加資本
並擬改用「大元」制

廣州四日路透電　粵幣一千八百四十五元，現僅值香港幣千元，當地銀行家深恐前途將更惡化，如大局不趨和緩，粵幣勢必續跌。

廣州四日路透電　廣東省銀行決議增加資本一千七百萬元，所有未流至市上之紙幣，現全移交法幣監督委員會點存保管，據省銀行副行長聲稱，廣州市銀行大約將於外匯與國際商業中改用「大元」制，惟目前之法幣，仍將由省內人民通用，「大元」幣但將特殊規定，聞省政府將以銀幣與其他貴重品爲發行「大元」紙幣之担保品，現已將所擬計劃，呈中央財部考慮。

香港四日電　金融界息，港中匯價仍暴漲，港幣在粵桂流通額約一萬萬元，大洋約一千萬。

殷汝耕在津密謀活動
希某方予以充分援助

天津五日電　殷汝耕四日上午九時，搭冀東號機偕池宗墨等飛來津，住大和旅館，午到張園官邸，訪田代，永見等，晚訪石友三，齊燮元，在津擬留三日，努力爲非分活動，希某方予以充分援助，六日仍乘機返通。

縣市行政講習所
舉行畢業典禮
所長蔣作賓主席並致詞
蔣出席訓話

南京五日電　內政部縣市行政講習所第三期學員，一日受訓已滿，今晨八時假中央軍校禮堂，舉行畢業典禮，到所長蔣作賓，教育長方策，及全體學員，行政院蔣院長並親臨訓話，此後各機關長官，亦參加典禮，共計三百餘人，由蔣作賓主席，領導行禮後，即席致詞，旋由蔣院長訓話，語多勗勉，至九時禮成攝影散會。

社論
西南出兵之謠

近數日來，外報登載西南出兵與中央宣戰消息，一時謠諑繁興，市面頓現恐慌。惟據昨日京粵兩處電訊，證明此項謠傳，純係無稽之談。最近西南當局對於外交問題有所主張，並促請中央厲行革命的外交，這到是可信的事實。但與外報所載各節，根本不相符合。我們希望國人不要輕信謠言，爲外人造絕好的機會。

關於外交問題，自日本增兵華北後，頓呈緊張之勢，這是無可諱言的。西南當局建議中央速謀有效的自衛，在外交上應斬荊關棘衝破當前的難關，我們自然贊同這樣的主張。但借外交問題，引起自掘墳墓的內戰，則斷乎得不到國人的同情。理由是很簡單的，時到現在我們的國家已經瀕於最後的生死關頭了，何忍再爲內戰？西南當局不乏明達之士，當不至出此下策，加重國難的程度。因爲，自相殘殺的內戰，除了爲外人造机會而外，決無其他良好代價之可言。但願外報的謠傳，永久不會見於事實。

說到外交問題，我們的見解一如從前。就是，希望政府當局及時抬起頭來，抱定最大的決心，作最大的努力。第一，我們絕對不要畏葸苟安，自絕整個民族的生命；第二、我們要厲行自動的外交，不要任人擺弄；第三，我們要厲行革命的外交，來維護國家領土主權之完整；第四，在可能的範圍內，不妨在國際間作相當的活動，即使得不到以平等待我的民族之實際的援助，而最低限度也能引起國際間相當的同情；第五，舉國上下要及時集中人力和物力，爲外交作後盾，而不要提些司空見慣有等於無的抗議；第六，我們要求外交當局及時決定自助自救的具體的外交方針，明白昭示於國人；第七，全國國民應當激發愛國的精神，不要爲任何外人作工具。這幾點，並不是好高騖遠的所謂救國大計，而是在目前的危急萬分的情形之下，不能不適力以赴的幾件具體工作。全國國民之所希望者，亦不過如此。要之，政府當局要切實覺悟，今日時局的危急，完全是過去我們一再退讓的結果。今後，我們不容再退讓下去了，而且事實上我們也沒有再行退讓的餘地。果能及時反回頭來，力補過去的缺陷，不能說沒有死裏求生的可能。祇要我們說到那裏，做到那裏，不徼倖免禍，不搖尾乞憐，出路總會有的。前幾天須磨在神戶發表談話謂：『日本退讓一步，不啻自殺。』我們試仔細玩味這一句話，應當發生什麼感想呢？望我中央當局及時奮起，打破當前的僵局。果爾，則各地當局斷乎不能與中央作難。所謂西南問題，自然更不成問題了。

日僧在廈
強建廟宇
仍由地方當局負責交涉

南京五日電　外交界息，關於日僧在廈強行佔地建築廟宇事，報載廈市長李時霖即來京向外交當局報告，並請示辦法，記者頃向關係方面探詢，據悉此事刻仍由地方當局負責交涉。

趙戴文昨日就職
中央派閻錫山監誓
阿王在幷分訪戴徐

太原五日電，阿王三日由綏來太原，係謁閻主任報告綏境蒙政會情形，並請示防共機宜，阿王俟閻病愈後，三二日內即返綏，阿王於四日下午分訪趙戴文，徐永昌，朱綬光等要人，商談蒙防共事宜，趙戴文五日就主席職中央派閻監誓。

津公安局召集
治安會議
昨日起嚴密警戒

天津五日電　津公安局長孫維棟，四日召集各分局隊長，爲治安會議，由孫說明近日地方情形，外交關係，由五日起，各局界內嚴密警戒，並由保安隊協助。

六月雪
禾苗悉行凍死
甘災嚴重

蘭州五日電　嘉峪關大玉門一帶，上月二十八日大雪竟日，禾苗悉行凍死，隴東海原縣，日前亦降大雪、一夜不停，田野積雪盈尺，損失甚巨，武都莊浪等處降雹後，甘災遍擴大，達四十餘縣云。

滬銀行界
投資浙省
建設各縣農業倉庫

杭州五日電　浙民建兩廳，擬合作建設各縣農業倉庫，調劑農民金融，需款一百五十萬，滬銀行已允投資舉辦。

經委會水利處
召開談話會
商討工程技術問題
審查水利建設方案

南京五日電　經委會水利處，五日召集各水利機關技術人員，開談話會，商討各水利機關進行工程技術問題，並審查二十五年度全國水利建設方案，楊子江水利會總工程師孫輔世，黃河水利會總工程師張含英，副工程師朱墉，導淮會總工程師須愷等均出席　經會水利處副處長鄭肇經　三日乘輪往西北視察河道堤搶護工程，預定四日抵漢口轉鍾祥縣，至工次察勘。

冀案政務會規定
捲烟稅在津繳納
津捲烟請收回成命
並電財部請予主持

天津五日電　捲煙商同業公會四日根據全體議決，電冀察會，請收回捲煙統稅在津繳納成命，並電財部，請予主持，推派代表，五日赴平，向冀察會請願，另電在平蕭市長，轉請政府會准存烟通融銷出，以維營業，

天津五日電　津捲煙商四日再會議，討論向冀察綏晉四省統稅稅局納統稅事，各商覺捲煙由滬北運，到冀察境內納稅，在滬出廠納稅輪冀東又須向僞方納稅，一貨三稅影響銷路，盼冀察會體卹商艱，予以變通法，頃四省統稅局擬發行檢查證，代替統稅印花以手續關係猶未竣。

立院例會
葉副院長主席
通過要案多件

南京五日電　立法院今晨開第四屆第六十次會，到委員馬寅初等六十人，主席葉副院長，皆由梁祕書長宣讀六次會議紀錄，旋即開始討論議案，一，省銓敍處組織方案，決議照法制委員會審查修正案通過，并將標題改爲銓敍處組織條例，二，民國二十年浙江省整理公債例條，及還本付息表案，決議照財委會審查修正案，修正通過，三，改訂滬杭甬鐵路借款合同，及中法修正滇越鐵路合同章程呈案。

張之英
辭粵海軍司令

廣州五日電　張之英向陳濟棠辭海軍司令職，某軍長及某師長亦有辭職說。

駐津日軍
續築完備營房

天津五日電　津東局子日兵營新築兵舍，均濠內屋頂高明異常，備飛機降落識辨，續築營房四百間，牆壁砌竣，新營內水塔無綫電皆修竣，門前飛機場已平治畢，該地駐日步兵三百四十名，騎兵百五十名，坦克車戰車二中隊

陳立夫
返京銷假任事

南京五日電　中央常務委員陳立夫，前因體弱，特向中央請假，赴浙休養，業已數月，陳氏現已病臨告痊，已于日前由浙返京，當于昨日赴中央黨部呈報銷假，並出席中央談話會。

考察定縣
建設情形
冀察政務委會派員前往調查

北平五日電　冀省府前定縣定爲縣政實驗區　儘行建設事宜，冀察政會爲明瞭該縣建設情形，特派建設委員會委員，前往調查，行政，財政，交通，建設，治安，禁毒防共各事項，計其利弊所在，以便核奪。

刺汪案
改期審訊

南京五日電　刺汪案原定八日繼續審訊，現以有關案卷仍未調齊，經審判長核定，改期審理。

五省市
交通委會舉行
十三次常會
經委會內政部及十省市均派代表出席

安慶五日電　蘇，浙，皖，京，滬，五省市交通委員會，四日晨九時半，在皖垣科學館舉行第十三次常會開幕式，全經委會公路處副處長趙祖康，內政部代表譚鳳池，暨蘇，浙，皖，京，滬，冀，豫，鄂，湘，等十省市代表均出席，由皖公路局副局長任勛乾主席，致開會詞，旋接開預備會議，彙集各省市代表提案，並分組討論，擬提出五六兩日正式大會，聞本屆會議，擬擴充爲十省市交委會，皖公路局長姚世濂等，午設宴爲各代表洗塵，皖交通安全運動展覽會亦定五六七三日在民教館舉行，並在公共體育場及安合路東站籃球場，分別放映電影。

外部電駐外使領
痛闢謠言
日報揑造顯係別有作用
散播國際殊足擾亂聽聞

南京四日電　近日日本報紙，妄造謠言，謂西南首腦，組織獨立政府，並已開始軍事行動，此事業經粵桂當局，絕對否認，至日報所載，中央大軍，集中閩贛等處，外交部以日報揑造，更屬無稽，顯係別有作用，傳播各地，殊足擾亂國際聽聞，特分電駐外各使館，各駐在國，痛闢是項無根據之謠言，以正國際間之聽聞，中委褚民誼氏，昨晨抵滬對外報所載西南移動之說，加以否認，褚氏謂，上次含人在粵期間，與陳李諸氏晤及時，各氏對時局態度，殊無二致，全以國難未已，極應團結一心，外傳種種，殊不足信，其間或不免含有挑撥作用，又華盛頓電　中國大使館今日根據中央政府之訓令，否認日電所載中國西南各省宣布獨立之消息。

平市各校
照常上課
教部接到報告

南京五日電　教部四日據平各大學校長來電，各校四日照常上課，

天津五日路透電　最近反抗日本增兵華北之學生，今晨多已回校。

法國新政府正式成立

工潮中伏有政治暗流
法郎跌價金集團動搖
社會黨總理進退維谷

巴黎四日路透電　薩勞政府各閣員今日齊赴總統府，向總統提出辭呈，於是社會黨領袖白倫所組織之新政府即正式就職。

巴黎四日路透電　前總理里昂市長赫禮歐今日被舉爲衆院議長，得三七七票，另有翼議員一人，獲一五〇票。

巴黎今日法郎復受挫，其價跌至七六，四八，經英平準基金處予以重大之援助後，始回至七六，四四，各方面現皆互詢日，金集團是否已臻山盡水窮之境乎，今日個人售出小數者激增，超出大批售出之數，足徵人心之恐慌，已漸普遍矣。

外匯市場之消息靈通者現覺，新總理白倫，因工潮之故，地位益形進退維谷，工潮中伏有政治暗流，現逐漸顯明，一般人士之意見，以爲新政府必不欲在此紛擾之空氣中企圖抑抵幣值，以免陷於政治怒潮中，而不能自拔，大約將實施一種匯兌限制，以爲治標之計。

法國國庫今復漸臻其挪借限度，故直接仰給於法蘭西銀行總裁，此種象氣，使民衆恐慌益爲轉烈。

英國實業家因目下英磅折合其他各種金幣，價皆見高，故頗以其影響將弱及英國輸入貿易地位爲慮，磅價之堅固，已使黃金價續落至一百三十八先令三便士半，惟事有可注意者，當一九三四年時法郎價格爲七六，五〇，金價僅達一百三十七先令二便士，此足反映目前爲窖藏而需求者之增多也。

今日據英倫銀行發表報告，歐陸所購供窖藏用之英磅紙幣，其數至巨，英磅紙幣流通數已增加七，〇〇〇，〇〇〇磅，總數已達四三三，〇〇〇，〇〇〇磅，其數之巨，成爲新紀錄，同時據巴黎路透電稱，法蘭西銀行今日發表報告，五月二十九日止之一周中喪失黃金，共值四三七，〇〇〇，〇〇〇法郎，金準備已由六二，三七落至六一，〇一矣。

巴勒斯坦全境恐怖狀態

橋樑一座被炸毀

耶路撒冷四日路透電　巴勒斯坦現雖駐有英兵五大隊，並由當局頒佈新緊急條例，但全境恐怖狀態，仍未稍靜，希白朗路之橋樑二座，今晨黎明爲人炸毀，外路因被損，現僅可容極輕之車輛通過，此外尚拆毀電話綫約一哩許，英巡警昨晚在舊城窄狹之街上巡邏時，爲人開槍射擊，幸無一人中彈。

海發四日路透電　猶太人所有之公共汽車一輛，今日爲人拋擲炸彈，傷猶人六，埃及人與阿剌伯人各一，均經送入醫院，當場拘獲二人。

美菲

秋季談判經濟關係

舊金山四日電，據今日美國駐菲高級委員墨飛爾稱，美菲商務及經濟關係之談話，將於秋季開始，而正式之經濟會議，則將於一九三七年春開始，並謂美國與菲列濱之關係，必將超越純粹商業的限度云。

有田招待羅斯

餐後舉行英日會議

東京四日同盟電　有田外相將在外相官邸招待英國特派經濟使節李滋羅斯，並開歡迎午餐會，繼即舉行英日會議，至問題中心當然爲英日兩國對于鄰邦中國恢復經濟之協調，更於當面問題之華北特殊貿易，雙方似將無忌憚交換意見，故日本政市關於華北最近之事態，宜決定堅確之態度，關於日英會議，應令英國方面諒解，因此有田外相於五日閣議散會後，對華北問題，曾加檢討，使英國透徹日本大陸政策之真髓，並決定逐漸促進以一般中國爲中心之日英協調之根本方針。

美國著名看護逝世

生前著作頗多

華盛頓三日路透電，美國看護婦歷史上最著名人物諾伊斯女士，已在此間逝世，女士於一八九六年在約翰霍金斯醫院看護科畢業，旋成該職業之顯著人物，曾任美國看護會各要職，並曾任國際看護第一任副會長，一九二三年因有大功於國家與傷兵，獲國際紅十字會南汀格爾獎章，並由法政府獎以名譽章，著有看護書籍與文字頗多。

吳瑞安先生潤例

吳瑞安先生別署老瑞故都藝界名宿也書畫篆刻早負盛名書則石鼓盤銘秦篆漢隸雖眞書行草率以篆法出之畫則遠宗石濤朱耷近法缶廬山水人物翎毛草虫無不臻化境而尤以花卉瓜果爲特長篆刻則撫摹秦漢蒼渾古秀詣趣天成曩會出品於天馬會識者謂爲置諸秦漢印中可以不辯眞僞足見造詣之深成名之有自也　先生今春來遊琴島稽賞海天風景知之者踵門求賜應接不暇雖獎譽纖晷猶虞不給　先生常以爲困鄙人等有鑒及此爰爲代訂潤格非敢强　先生以利特爲稽作限制云爾潤例如左

書　中堂四尺四元　五尺五元　橫幅同　對開按整紙減半　遍額題顏一尺內二元　二尺內三元　再大另議

畫　扇面二元　篆隸點體加倍　中堂四尺六元　五尺八元　六尺十二元　八尺二十元　橫幅同　對開按整紙減半　冊頁每方尺二元　扇面二元　長題點品加倍

篆刻　玉晶牙角每字八毛　金屬劣石不刻　過大過小另議　邊款按每十字二元計算　潤資先惠　隨封加一　五日交件

介紹人　陳伯琴　蕭文田　戰警堂　盧映齋　劉鳴卿　劉少泉　傅敬之　梁子薰　徐勉之　周鼎臣　王益堂　王壽山　王召麟　焦星橋　紀經函　丁明德　同啓

收件處　河北路集成南紙店　高密路瑞寶南紙店　現寓天津路東華旅社

接骨專門

谷洋三郎　以三十餘年的學問和經驗來應世，就在青島說，也有二十餘年的治好跌打損傷折骨攣肌的經驗，像這樣的接骨推肌家，青島的各國人中，只有一人。這不是吹的，請打聽打聽吧。如有跌打損傷，希望不殘廢的人。請您一試，當信言之不謬。

館址德平路九號　電話三二八三號　一心館　谷洋三郎

福順泰

洋廣雜貨　應時用品　彩鳳羹青　化妝品香

◁中山路五十六號▷

（電話三七一二　五四七〇）

東方村飯莊廣告

地址常州路龍口路轉角電話五零四一

本飯莊開設以來久爲社會士女所贊譽現在設備力求新穎並以重資新聘廚師担任烹調茲將本飯莊之優點開列於下地位幽雅空氣澄新水色山光風景宜人山珍海錯應有盡有凡由市內赴浴場馬場或遊炮台遊公園者皆爲必經之地就此憩息隨意便酌或開盛筵以享待賓酒肉適口景象悅目有塵寰仙境之雅無城市煩囂之氣現爲供應民需要起見以謀各界之便利倘蒙惠顧無任歡迎

東華旅社廣告

敬啓者本社在青島天津路二十六號房間寬闊設沐浴間男客若有眷屬備房間均各方便陳設衣櫥藤椅鐵床被褥毯絨格外潔淨並設飯店製備筵席應客便又備汽車數輛迎送來往便利非常車站碼頭應代客報關完稅裝卸車船無不週到凡紳商各界賜顧或常住短寓均隨意便無任歡迎

本旅社謹啓　天津路三十九號　電話二九四六號

大仁堂 白濁丸

立愈久淋　完全保好各界證明一准有效

專治淋神藥服用非常簡單愈淋非常速快無論新久白濁下淋尿後淋偏墜腎虛老濁常年不斷用過千方百藥不好洗療注射無效此丸只用一盒立愈奇方奇藥與市上各種成藥確有所不同男婦淋病完全包愈小盒二元大盒四元

大仁堂 婦女 破血丹

此藥專治婦女經閉不通數月不見腹中積病左條右塊血聚成癖肚大成形血蟲癆症鬼邪神病孩死腹內不下一切雜疾隱病凡婦女血水不見之病千方百藥治不好此丹只用一付其病立下重者二付百病化爲血水元氣不傷百試百驗每付三元　單料一元六角

消毒大王一掃丸

此丸效力非常之大凡是男女染毒之症發生軟硬下疳頭痛毒串筋骨痛老毒不清淤毒不淨皮膚潰治一切新舊毒症遍治不好打針無效即服此丸其毒立從二便消出一掃淸完永遠除根每盒二元另有詳章此藥北京各界馳名實有特別效驗

調經止帶丸

一盒保好無效退洋　婦女白帶久而最傷元氣月經因之不調百病因之而生面黃肌瘦飲食無味有時燒冷腰腿痠痛頭暈肚痛赤白帶下之症一盒保好常服延年每服四角每盒二元服法另有詳單

北平張氏保肺丸

潤肺化痰定喘止嗽寬胸順氣立見神效　不論男婦老幼年深日久勞傷咳嗽吐痰代血夜不安眠咳嗽不止一切風寒咳嗽等症服此一付立効三付斷根每付大洋一角

調經養血保眞丹

婦女常服永保平安安胎種子坤中之寶

專治婦女經血不調月經前趕後錯經期腹痛血色不正病塊崩漏白帶下寒流白肚脹墜疼腰痠腿疼兩脇發脹膈悶嘔吐惡心食涼瘀血成病左條右塊氣短神虛頭暈頭痛四肢痠軟咳嗽痰喘氣血兩虧午後發燒作冷面黃肌瘦不思飲食日輕夜重自汗盜汗身體素弱胎前產後失調作病或姑娘經閉乾血癆症服此丸立服立效一切新舊經血不調百病皆治藥到病除常服此丸調經養血滋陰補虛安胎種子最稱女界寶丹服法另有詳單每付三角半打一元六角一打三元外埠函購加郵二角

開竅耳聾丸

不論男婦老少遠年今日耳聾耳底耳痔耳內蟬鳴有風聲樹聲或因幼小耳底舊根或因槍炮驚傷或因腎虛病後失調一切耳竅不通不聰之病用過中外各藥不好此丸只用一小料即愈小料一元二角半料二元

化癥淨面水

主治酒刺粉刺面生乏痕雀癍汗癍面皰黑癍積癥麵皆有奇效　臉風霜白癬汗疹皮粗一切面部各種色癥　大瓶五毛小瓶三毛　萬春堂總售處

心胃氣疼丸

不論何種心肝胃痛氣疼胸疼肚疼及胃吐酸胸膈飽脹痛食入即吐積滯痞塊等症多年老病服用此丸解鬱舒肝寬胸順氣痛疼立止凡由肌飽或急氣多得之病三付准好每付二毛一盒六付一元

青島分銷處　太和春…金鄉路　萬春堂…高密路　福海藥房…黃島路　德豐永…博山路　台東鎮威海路泰和堂　會海藥房費縣路九十一號

各縣代售　曲阜…毓昌號　坊子…豐記藥房　青州…中西藥房　泰安…普成號　淄川…益華號　周村…同興茂

大仁堂藥房

濟南小分處　緯六路　衛生堂東關瓜地市街　博山慶雲鞋莊稅務街濰縣

烟台分銷處：福記銀樓南門大街外埠函購加郵二角寄信濟南大仁堂

×光線齒科外科 鈴木齒科醫院

青島觀海一路廿八號電話二〇四三番

專門牙科 寶瀛齒科醫院

膠州路西口一百九十號

福祿壽大戲院

五日起映

米高梅公司滑稽浪漫音樂歌舞百萬金巨製

鼎鼎大名之銀幕滑稽團

馬克斯兄弟不朽傑作

大哥：法螺無邊！　二哥：胡調成性！　三弟：鬼計多端！

箱底祕密，空中跳舞，三上吊，捉迷藏，移花接木，順手牽羊，鬧得六神無主，鷄犬不寧！

明月照三星

施展翻天覆地的看家本領　發揮移山倒海的妙算神機

歐美評論一致公認自卓別麟「從軍夢」以來，不可多得之滑稽幽默片，伴奏歌舞，藝術儼然一獨家本誠上乘之美實堪珍刺，足稀有十年聲價，史破紀錄者也

包羅萬象　百戲雜陳

明星大戲院

五日六日祇映兩天

這樣的滑稽名作三年中只出一部

瓊白朗黛兒　領銜全體滑稽明星大會串

秀色雄心

周旋於商場情中「一儼然一位女大亨！」

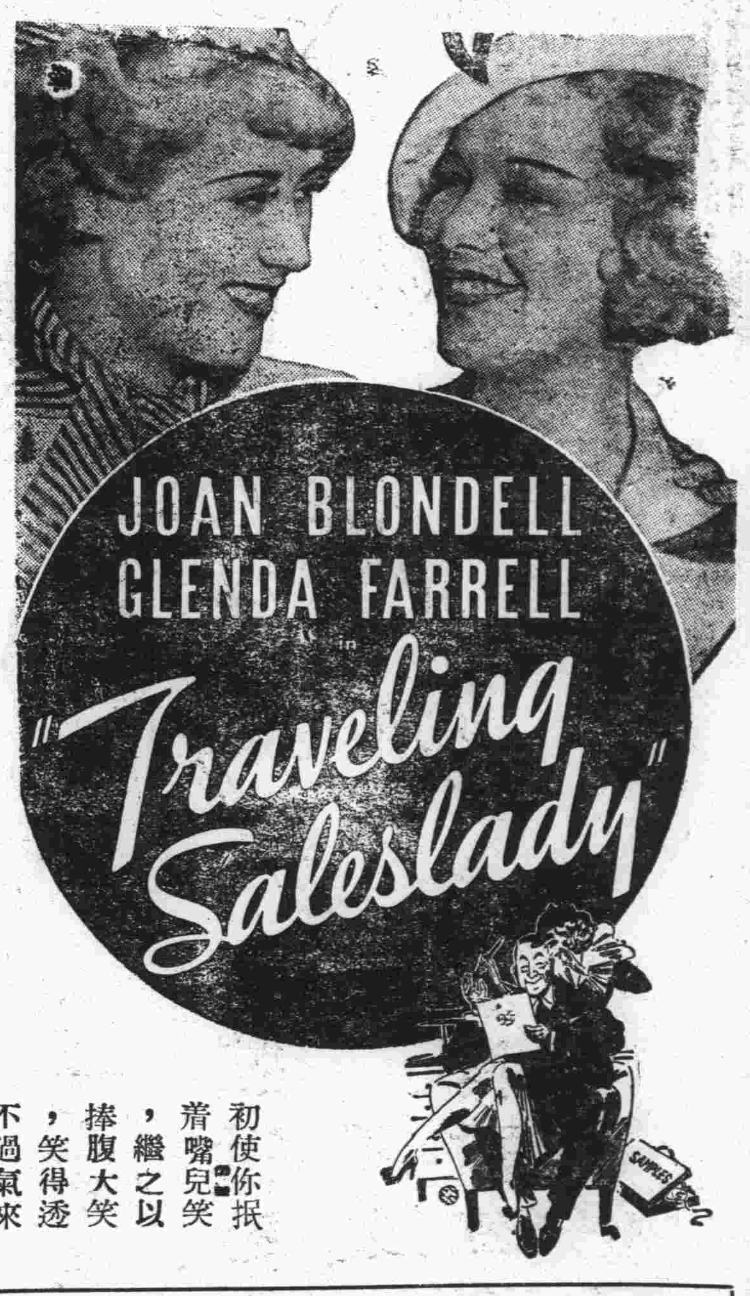

初使你抿着嘴兒笑，繼之以捧腹大笑，笑得透不過氣來

△◇◇▽

這位女售貨員的話動力量，非常厲害，買主們有丈夫的女人們，快點兒留神呵！

搶生意奇計百出！　華納公司最新貢獻　奪男人大弄手腕！

轟動世界的事蹟變成轟動世界的巨片

一胎產生的五位小寶貝主演

「五福臨門」

六月九日下午九時十分舉行華北首次獻映

日已售票　對號入座　請向本院票房定座

瑞有氏黑色補丸

（瑞有氏黑色補丸）主治男女貧血，五勞七傷，氣虛咳嗽，先天不足，後天虧損，房勞過度，神經衰弱，夜夢遺精　腎囊潮溼，常出涼汗，子嗣艱難，自汗盜汗，腰腿酸疼，形容枯瘦，飲食少進，浮久的白濁　或婦女白帶及年久不孕，凡由　處發生各症，服之非常有效，強精固腎，如無病常服，體質強壯，精神充足，永保無腎虧之虞，以免貧血體衰之患，如患腎虧之人，早服一日黑色補丸，則早得一日全愈，此藥性質和平，功效甚速，四季服之合宜，毫無流弊·

△定價每盒大洋二元，郵打洋二十元，△各埠藥房凡經售西藥者均代售，倘無處購買，將款匯至本行立郵不誤●招請外埠經理，顧欲者函洽▲總發行上海英租界大通路一九三號瑞有氏藥行　青島分行萊蕪一路九號瑞有氏藥行

婦女科藥　月圓

▲瑞有氏大醫生婦科藥（月圓）。主治：經血不調，趕前錯後，行經時腹痛發燒，心忙心跳，白帶過多，久不生育，子宮寒冷，腰腿筋骨作痛，久患小產，腹內有塊病跳動，頭迷，四肢無力胸膈膨悶，飲食少進，夜不安眠，睡多怪夢，行經血色不正，紫黑成塊及淡紅色，氣虛血虧，咳嗽痰喘，時愈時犯，類似邪病，怒氣傷肝，崩漏下血，淋漓不止，結婚多年，尚未生育……凡婦女患經血子宮各症，早服一日月圓，則早得一日痊愈，而少受一日之痛苦，藥質和平，功效甚速，四季咸宜，順序服用，毫無流弊不失爲婦女科藥之根本療治法。

△（定價）每盒一元買一盒送一盒，每打十元買一打送一打▽

總發行上海英租界大通路一九三號瑞有氏藥行

▲來函購藥每盒至每打均加郵費兩角▼

（贈送處）青島蘇州路口萊蕪一路九號瑞有氏藥行

淋濁新藥　愛的生

最危害吾人生命和健康的，就是，（淋濁）病，此等病不但患者本身受罪，因爲毒菌永久潛伏，還能貽禍後嗣，流毒子孫，是一樁頂可怕的疾病！淋濁已是梅毒的初期象徵，梅毒成熟，則全身成瘡，潰膿腐爛，吾人不患此病則已倘然發現輕微的淋濁雖然尚沒有感覺到劇烈痛苦，但也要警惕注意，不可任憑毒菌蔓延，急速服藥撲滅，最適宜的淋濁良劑，當首推本藥廠出品「愛的生」，愛的生主治，急性與慢性的五淋白濁，尿道刺痛膀胱發炎，尿管發炎，睾丸炎，卵巢炎喇叭管炎　陰道炎，及一切腎部諸症，攝護線炎、淋毒性關節炎，陰門炎，子宮炎等症（定價）每盒三元現爲患者試服推銷起見

減售一元五角，每打減售十五元

總發行上海英租界大通路一九三號五一九藥廠

青島總經銷處萊蕪一路九號瑞有氏藥行

律師譚建之代表濰縣德信亨分夥啟事

茲據德信亨股東瑞豐亨　董瀛　胡巨鎬　恆祥和　忠信堂　同心堂　東德堂　德茂堂　及經理人王式訓　王茂棠　范德豐等聲稱敝商號現鑒於營業上實有分夥之必要已於民國二十五年二月間憑仲將德信亨總號及分號屬年餘利並原有股本完全分劈清楚中間除經理人梁致中因病逝世由其子建明於民國二十四年六月間聲明退股已將原本及餘利劈清外所有德信亨總號所屬之分號如德信亨工廠德信亨隆記信豐公司股票一萬六千元歸股東瑞豐亨　董瀛　胡巨鎬　恆祥和　忠信堂　同心堂　東德堂及經理人王式訓　范德豐所有至德慶福布莊及信豐公司股票四千元歸股東德茂堂及經理人王茂棠所有經此次分夥之後德信亨總號應加裕記二字德慶福布莊應加永記二字對外以示區別如再發生賬目及營業上之糾葛於前後夥各不相涉除另行訂立分夥結單外請代登報聲明等情據此合代聲明如右

事務所　濰縣郭宅街二十四號　青島江蘇路四號

律師于世琦代表周玉琴女士與賈廷賢聲明解除婚約啟事

頃據當事人周玉琴女士到所聲稱於去年五月二十日經介紹與賈廷賢君在青島訂婚近以賈廷賢受刑事處分囹圄羈身難締絲蘿依法應行解除婚約特請代爲通知并行登報聲明等情到來據此當事人所述核與民法第九百七十六條第九項之規定相合故特代爲通知并行登報聲明解除婚約如右

中華民國二十五年五月二十六日

事務所　青島熱河路廿七號　電話：二一五三三

山東建埝委員會第九次招標廣告

本會現須在永利場石家廟建築房屋坨基房基活板籬及鹽坨刺鉛絲柵欄等項工程招商承辦定於六月十五日在青島陵縣支路二號本會工程處開標凡願包做者可於開標以前逕向工程處繳納印刷費領取章程圖說標單等件如期投價可也

元記木行開張通告

敝行專銷美國上等紅松白松圓木板方非烈濱柳安木福建松木各種企口地板三合板五合板瓦條子灰條子各色木材應有盡有選料優良定價低廉若有鋸配特別尺碼定期取貨決不延誤茲擇五月三十一日正式開張倘荷賜顧不論批發零售無任歡迎

地址膠州路一百七十號　借用電話二一二三八號

開幕啟事

本廠爲提倡工業服務社會起見專門製造自行車圈車瓦以資挽回利權業經設置就緒於（五月十五日）正式開幕現已製出電鍍及黑漆車圈兩種貨品精良使用耐久開幕紀念特價發售購者從速勿失良機

雲南路一三三號

青島普華鐵工廠謹啟

電話五五〇七號

戒烟

鴉片一物在藥理上能制止各種疼痛鎮靜咳嗽以及苦腦不安等症初則用以治病久而嗜好成癮迄癮已成即現貧血羸瘦精神不振意志薄弱遇事因循此時欲罷不能欲去不得誤國害民莫此爲甚敝院戒治烟民不下數千毫無痛苦有口皆碑茲爲普遍戒烟起見特將費用減輕並採集各國戒煙良藥其有因宿疾而成癮者可使其病與癮一併解除恢復健康誠戒烟之良機也茲特規定簡易辦法如下

戒除日期：住院戒與不住院戒約七日至十四日

所需費用：由二十元至六十元

強初醫院謹啟

湖北路二八號

電話三六六〇　五〇〇四

宏濟醫院特別廣告

院址浙江路十二號　電話：五七三二號

本院用最新方法戒除烟毒。或內服或注射藥劑使能於最短期限。毫無痛苦祛烟毒。再血清注射。爲最合理戒烟新法。本市尚未有採用者。本院對此極有研究。已經戒斷五十餘人。功效在一般方法之上。無論癮之大小概能於三日至一星期完全戒斷。不但痛苦毫無。且精神煥發。體力恢復極速。血中毒質一掃而空。有不可思議之功效。凡來院戒毒而不願宣露本人姓氏者。本院另備診室施術。絕對代守祕密。爲普遍推行起見。爰將血清戒毒價格。特別減低。以上均係一星期包斷改訂如左。

一等室住院施術　一百二十元

二等室住院施術　六十元

三等室住院施術　三十元

以保障儲戶利益爲前提——以提倡國民儲蓄爲宗旨——

人人都能認儲　加入本會既養成節儉儲蓄之美德而所享之利益極大會單計分三種（一）全會每月儲款十二元（二）半會每月儲款六元（三）四分之一會每月儲款三元每月所儲極少人人都能認儲而按月有抽得鉅彩希望

中彩機會極多　照本會章程每五萬號會單中設特彩二萬五千元今本會會單尚未滿五萬號此項特彩由本會撥款補足二萬伍千元號數既少特彩抽中自易此外每二千號中尚有頭二三四彩及附彩末彩在儲款期內共有一百八十次列入抽籤故中彩之機會極多

期滿加利還本　期滿時除照章還本外並得享受優厚紅利此項紅利基金按年滋生複利其因中途退會而未發給之紅利亦併入生息分給期滿之儲戶故爲數極爲可觀

第三次抽籤六月十五日在上海市商會舉行有志入會者從速加入

中央儲蓄會青島分會

會址中國銀行正樓

電話六七七七

國醫沈時霖診例

既研習於岐黃，復有暇於公餘：爰定診例，以應病者。傷寒溫熱，最有心得，婦人嬰兒，亦所兼貫。通聚不拘。戚友別論。

一診所地點：湖北路仁壽別墅內九號。

二出診時間：下午六時後，診費四元。急症加倍。

三門診時間：下午四至六時，診費一元。隨請隨到。附診隨意。遠道另議

用
安那蘇

乃根本之治療

痔瘡及肛門諸症。貽患無窮。必須根本治療。安那蘇痔瘡藥塞，為治痔唯一良藥。止痛去瘀。迅速安全。依法運用。定可斷根。患痔者，請試用之。

德國戈德克大藥廠精製 2

藥房均售

山東經理總批發處青島海陽路四號

聯合貿易洋行

ANUSOL

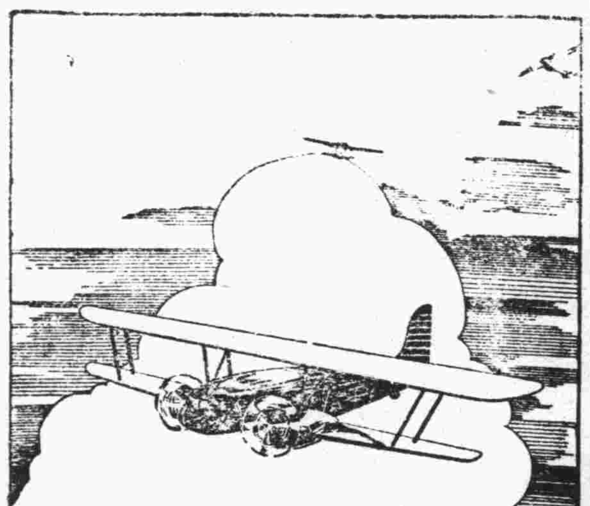

交通利器 与肺病良藥

旅行欲求速達飛機是賴 肺病欲求速愈須服良葯

兜安氏補肺聖葯

乃治咳補肺之唯一聖品能使弱肺速復健康性妥味甘老幼咸宜凡患咳嗽傷風者宜常服之以保肺經而免成癆（葯房均售）

上海兜安氏西葯公司

甲 拜師父，東家說我蒜燒得不好，要停我生意。

乙 本来燒菜也有秘密。

甲 請你告訴我！

乙 不，我是拜了師父才會的。

甲 那末，我拜你做師父。

乙 没有別的祕密，只要放点味之素。

甲 哦！原来如此！

味の素

（味之素）

(C—476)

！讀書佳音！

本局鑒於時勢之需要文化之發達特搜集各種古本經史子集醫卜星相歷史社會 小說叢書數千餘種 大字仿宋標點精印式樣新穎裝訂精美定價低廉賜顧諸君幸勿失此良機

附告

新到大批各種新式**自來水筆**式樣新奇堅固耐久照原價期內七折再打九折

成和堂書局謹啓 地址濟甯路五九號 電話 四一八〇號

法國第一老牌

皮隆氏九一四

砒製療梅聖品 萬國學會化驗 推為標準製品 安全治毒 效力超羣

NOVARSENOBENZOL "BILLON"

中國總經理

法商立興洋行

各大葯房均有出售

NEO Pedinal

嗎啡.鴉片.海洛英 新癮速断 英葯

火

新北地那兒

【特長及適應範圍】鎮痛、鎮靜、鎮咳作用迅速如火、對胃腸麻痺及習慣中毒之性全無、且長期使用、毫無增量之必要、故以少量能治嗎啡、鴉片、海洛英等之中毒症、可謂斯種脫除療法、最適最良之新葯也

【用法】一回一cc一筒 注射於皮下 或筋肉之內

【包裝】注射液 一、1cc一〇管盒、1cc五〇管盒、一五cc瓶盒、三〇cc瓶盒
葯片 一〇片子盒、三〇片子盒、一〇〇片子盒、二〇〇片子盒

【主要特約分售處】
青島 山東大藥房 青島 濟美大藥房 濟南 安原大藥房
同 井上誠昌堂 同 濟成大藥房 同 吉祥公司大藥房
同 石井公濟堂 同 新民大藥房 同 天[illegible]堂大藥房
同 渡邊春陽堂 同 神州大藥房 同 [illegible]
同 金木盛大堂 同 惠東大藥房 同 [illegible]
【各埠有名藥房均有分售】

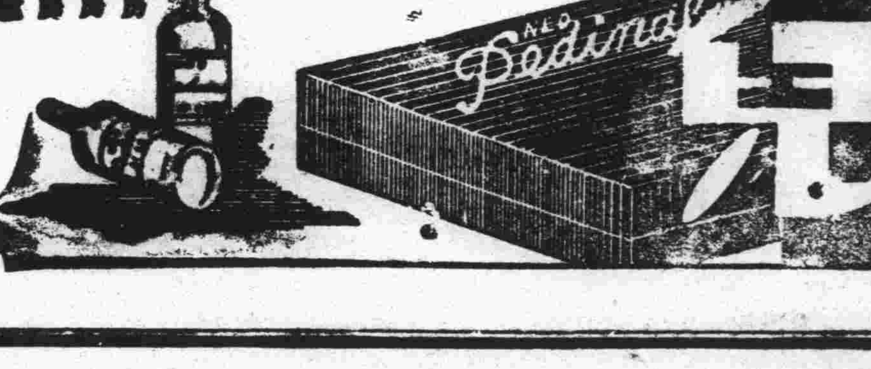

本市新聞

經委會擬定招商投標規則 已經四零八次市政會議通過

市政府於四日上午九時半舉行第四零八次市政會議，出席胡家鳳，周家彥，楊津生，儲鎮，郭秉龢，徐森代，王時澤，邢契莘，雷法章，袁方喬，列席，蔣丙然，葛敬應，王錫昌，王順存，秦國弼代，王兆麟，朱紹濂，主席，胡家鳳，代，紀錄，萬文藻，彭望道，如儀開會。

▲▲討論事項

第一條，市長交議，據工務局呈報夏莊區建築白沙河底橋工程決算所有臨時增加工程費擬請准予追加，仰祈核示案，議決，准予追加，所需款項由預備金內開支。第二條，市長交議，據財政局呈爲科員陳柏寒出差旅費請在預備金內開支，仰祈核示案，議決，照案通過。第三條，市長交議，據公安局呈爲第五分局請修換仙家寨第五分駐所自來水管所需補助費，仰祈核示案，議決，該項水管係公共設備，交自來水廠辦理，水費照章征收，分所需修理費一千一百二十四元，由預備金內開支，第四條，市長交議，據保衛團呈請購換公用汽車內外皮帶請流用經費節餘之數并按照臨時費支領祈核示案，議決，經費節餘准予流用，不敷之數，另由該團下月經費節餘項下流用，第五條，市長交議，據教育局呈爲在湛山小學自成立民衆學生一班，所有電燈安裝費擬請准予追加案，議決，照案通過，所需款項由預備金內開支，第六條，市長交議，據教育局呈爲准全國童給兒畫展覽會籌備會請求補助經費擬准補助一百元，仰祈核示案，議決，照案通過，所需款項由預備金內開支，第七條，市長交議，據祕書處轉呈第一科簽呈港務局呈請標購作業器具案內棕繩一項實交磅數計超過標價五百七十七元九角二分，擬請提會追加案，議決，准予追加，所需款項由預備金內開支，第八條，市長交議，據陰島鄉區建設辦事處呈請撥款粉刷辦公室寢室，仰祈核示案，議決，照案通過，所需款項由預備金內開支，第九條，市長交議，據經濟委員會呈爲修正經理委員會處務細則第十四條條文，祈核示案，議決，照案通過，第十條，市長交議，據經理委員會簽擬，經理委員會招商投標規則草案案，議決，照案通過。

工廠紀錄人員訓練班 △自四日開始授課▽

社會局主辦之工廠紀錄人員訓練班，刻已開學授課，茲錄其參加之人員，及授課時間如次。

參加人員

劉仲玉，（興華針）王明軒，（嶗山煙）王景華，（翰成染）丁貫一，（冀魯針）宋庶文，（泰和車）蘇淞濤，（新順爐）孫振鵬，（茂昌）張汝清，（電汽）孫金泉（永裕鹽）任建基，（新生桿），周東暉，（建業染），王文瑜，（華北火柴）張吉發（得聚成），陳棣清（順德祥），秦銓五，（益新紐扣）趙守仁，（義聚盛）周遵福，（利生鐵）丁明德，（振東鐵），李成穀，（金城鐵）姜瑞青，（華北酒）孫級三，（鴻平印）宋間山，（復記鐵）曲有典，（同昌泰），鄒樹藻，（振華桿，張東海，（五福布），郝祥亭，（義祥鐵）孫耀翔，（青一染）張國華，（同泰魚）姜希聖，（華新）舒翔軒，（華新）宋雲居，（協成花邊）姜堯宸，（振業火柴）李丹墀，（合興利桿）茅以涵，（義利油）成需先，（祥瑞印）張應宸，（中國石），于蔭棠，（明華火柴），劉駒龍，（興業火柴），陳守孝，（華盛火柴），楊書景，（魯東火柴），孫心甫，（雙妹粉）賢子明（裕豐鐵）。

授課時間

（六月四日起），一時三十分精神講話，二時三十分工業法規，三時三十分公文程式，（六日）工廠紀錄統計，淺說公文程式，（九日）工業法統計，淺說公文程式，十一日，工廠紀錄統計，淺說公文程式，（十三日）精神講話工業法規，公文程式，（十六日）工廠紀錄統計，淺說公文程式，（十八日）工業法規統計，淺說公文程式，二十日，工業法規，工廠紀錄，公文程式（二十二日）工廠紀錄，統計淺說，精神講話。（青島）

市中健行社慶教師節 今晚聚餐以資聯歡

今日爲教師節，乃教師精神慰藉之所寄託，各地教育團體，多有慶祝儀式，本市市立中學教職同仁，公餘本有健行社之組織，研究學術，提倡運動，并注意公餘娛樂，茲該社爲慶祝教師節起見，特於今晚六時，在河南路厚德福酒家聚餐，以資聯歡云。

電局益智社演劇籌款 建築健身房 十三晚舉行

本市電報局益智社，爲籌募健身房建築經費，特定於六月十三日下午七時，假平度路新新大舞台，舉行遊藝會，茲將該社所排

有警察學識之女子 侯汝芬來青尋弟不遇 母年八十餘生活困難 請社會局代謀一枝棲

有女性侯汝芬者，年二十七歲，河北省唐山縣人，爲唐山女子師範畢業，並會畢業於唐山警察教練所，充當警察數年，又會任唐山濟良所所長，實一有爲之女子，彼有一弟，年二十四歲，離家數年，杳無音信，近因聞其弟在青島某機關充當書記，即與其老母（年八十餘歲）來青尋找，不料尋找十數日，各機關均無其他人，因在青生活困難，不能支持，昨日隨赴社會局請求代覓枝棲，該局問其經歷後，以此女子有警察學識，本市尙無女警之設，當允代爲向膠路局或公安局接洽，求一職務云。

衛生行政與民衆健康的關係 社會局陳科長講（續）

本市下水道之建設非常完全，并分有污水管及雨水管兩種，雖係德人建設自我國接收後，雖人口入爲增加，房屋添築甚多，其排洩自必大量增加，而能照常使用者多賴當事者計劃周全，惟屢次視查雜院一般民衆因便利而不分污水溝雨水溝設備，往往於污水溝內浸以固形物體雨水溝內投入污水等，遂至溝渠閉塞日久污穢不堪臭氣四溢實屬有礙健康

三　飲食物及用具之檢查，飲食物者如肉類牛乳夏季飲用各種之飲料等，惟畜類常患有種種之疾病，如牛結核，馬鼻疽，及寄生虫病等倘吾人食有病之肉當然有害健康，又如有結核病之牛所出之乳不潔水之飲料等，吾人食之亦當然有害吾人之健康。故本市對于肉類的取締，定有法規，屠獸場設有獸醫專任檢查并取締鄉間私自屠宰，其他牛乳及夏季用之飲料均須在市立醫院經過檢驗，又本市之牛乳多係散在販賣，因資本有限，對於消毒設備不免簡陋，因此難以完善，故提倡設之牛乳合作社，俾可集中得以消毒完全又飲食器皿檢查於衛生上亦有莫大之關係，如着色之器皿是否含有毒素，往往經地方檢查而受禁賣者，兄弟在日本京都府聯學習行政衛生時，青水地方製成三千餘元之器皿經檢查係含有毒質即禁販賣。

航空券開彩 中獎號碼電已到青 青島商行售三獎一個 青元售出各獎共六個

國民政府航空公路建設獎券第二十三期，於昨日（五日）下午二時在上海逸園開獎，本市代售獎券之青元商行等商行，均接得電報，報告中獎號碼，計青島商行售出三獎一個，爲二三七〇九九號，青元商行售出四獎一個，爲二四七四三五號，五獎三個，爲〇二七五〇六號，二一九五〇六號，二七四五〇六號，六獎二個•〇八三九七〇號，二〇六九七〇號，茲將各獎號碼錄後。

頭獎　一二七六九一

二獎　〇四七八[illegible]　一八一四八〇

三獎

二四一一七五，二〇三五〇三，〇一三五八〇，
二七一四〇一，一〇八〇〇六，二一〇七五九，
二七六六八〇，〇七二九〇二•二二七五九六，
二三七〇九九，一六一四一二，〇一八六二〇，
一三〇六五一，一三四九七八，〇二四二四五，
〇五九六七七，一三三三三五，一二一〇七六，
一六八一五六，二七八五一一，

四獎

〇一七三一一，〇六九七二一，〇三三八七二，
一二一九二二，一九二〇七二，一一四八六六，
一三五〇一〇，二六一五二七，一一四五七九，
二一三三八九，一四二四五三，〇一八五一九，
〇三五一二九，一八一六八六，一五一九〇九，
一三一二六三，二四八三一六，一一三八四，
一六九四三七，二七五〇四九，一四〇〇五五，
二一六六一〇，〇一一七二六，二四七四三五，
一三六七五九，二三六四五七，一九〇八七五，
二六五三八五，〇八〇〇四三，一八七四九七，
〇一六七五六，〇〇九五八五，〇九一三一八，
〇九〇八三四，一八五四七二，一五二八五九，
〇七九四五四，〇七七三〇二，二二五三九四，
二七五一八四，〇六六一四，一三八七八七，
一九九四三〇，〇八五八三八，一〇八三八〇，
一三九二五三，〇〇八六八七，一九二九一二，
一七八一五七，〇九九二九七，一二六七七九，
一三二六二〇，二〇九五四一，二四三七七八，
〇一一九二〇，一七八三九七，二〇六一五九，
二一一〇七五，一六五八九三，〇四三三〇〇，
一〇五三六五，二四一二五二，二一二四二五，
〇〇八九〇三，二五六一〇七，一五四九二四，
一八五三六九，一九九四六，二九五七一七，
〇四二九四〇，二八二九六五，二九八八六三，
二九〇五二二，二三三八一〇，二四五八七七，
二六四五四一，〇五六七二四，〇二六二六六，
〇一七一六三，一五八六九二，一八四二五七，
〇五二〇九三，〇五三九四二，一二八五七三，
二一八〇二六，一八四一五九，

五獎　五〇六

六獎　九七〇　二〇七

……定之國劇項目，詳列於次，一，全班合演大賜福，二，秦俊人，孫崇三，合演陽穀縣，三，馮抽厂演（春香）牡丹亭，四，劉竹銘演（獻帝）逍遙津，五，江衡甫（李逵）演青風寨，六，劉子良（呂外）施蔭僑（陳入官）武殿臣（張公道），合演狀元譜，劉子良（國舅）施蔭僑（宗保），劉竹銘（六郎），美麗女士（係美國籍）（前部公主），如薇女士（四郎），秦俊人（後部公主），馮抽厂（太后），孫宗三（四夫人），武殿臣（國舅），合演四郎探母，准代回令。

記者戰海空改爲明日 仍在體育場

記者籃球隊，與海軍航空隊籃球隊，原定十日上午，在體育場會師，現因是日李村舉行春運會，體協要員及各記者，均甚忙碌，已改爲明日（七日）下午二時，地點仍在體育場云。

市面上新興之負販 車載翻板書路角兜售 運販雜糧麵長街喚賣 （毅）

社會越發達，商運的供應也越便利，從前的時候，日中爲市，以有易無，就是現在的農村，也需要鞏固定的市集，才能彼此交易。

這樣來，不但需有固定的地點，而且還需要預定的時間，除此以外，就無商運之可言了。

今日社會進化，物質文明發達，交通便利的鄉村，漸漸活動起來，而城市不用說，也比從前好的多，至於那些大的都市，眞是便利極了。

不過這樣，人們越發成了金錢的奴隸，有錢的人，氣指頤使，隨意所爲，眞是想到那裏，做到那裏，用不了跋涉曠時，這不能不說是社會發達的賜予。

青島爲一近代化之文明都市，雖然近年來受了世界經濟衰落，國內農村不景氣的影響，工商業日形蕭條，可是一些新興的商販，正方興未艾呢。我說的幾種新興事業，并不是什麼新發明，也不是什麼新奇的事業，不過總能看出來牠是向進化的路上走吧了。

今天所要說的是兩種新興商販，近來才在市面上流行的，一是在街頭路角上裝着滿車翻板書兜售的小車，那小車做得很輕便，上面是擺着各種的書，那些書都是上海一些投機的商店翻印的，定價並不便宜，可是老闆們便會作買賣，將這些書一折而後，再打七扣，借此迎合顧客的心理，以廣銷售。

識幾個字而又無事可作的人們，苦力不想幹而也不能幹，便想出這個法子來，去買一些這類的書，弄一個小車子推着，到馬路邊上去兜售，借以賺錢糊口，這倒不是什麼值得說的，不過在這普及教育聲中，這總也算是一種應時買賣。

再一種就是推着車子賣雜糧麵的，這似乎也是最近才有的，是用一個小車，車上裝置着很多的箱子，箱子裏盛着各種雜糧的麵子，如高糧麵啦，綠豆麵啦，小米麵啦……等等—他們推着，沿街喚賣，購買的當然多半是些窮人家，這樣來窮人們總算也得些便利，用不着再遠路購買了。（完）

明華銀行第三次標賣資產結果 ▲售出房產二處▼

本市明華銀行第三次標售資產，經登報標賣後，自五月十五日起，至三十一日止，共計收到標函三件，六月一日上午十時，在甯波同鄉會開標，到有債權團代表陳達三，王鎬君，裘楚材陸湘四人，並由社會局派代表儲初麟，公安局派代表蘇連升蒞場監視開函，結果共計收到標單三紙，計有膠濟路管理委員會，標購棲霞路門牌二十號房產，原定標價現金一萬三千元，存單二萬元，願出標價現金一萬三千元，存單二萬五千元，梅超任君標購濟南四大馬路志宏里房產，原定標價現金八千元，願出標價八千〇〇一元一角一分，以上兩標，均在原定標額以上，照章應得標，又屈幸士，李應元二君，標購太平六路民地兩段，原定標價現金三千元，存單一萬元願出標價，存單二萬〇〇一元一角，因與原定價額不符，暫時保留，以待下次標賣時，再行核定，其得標者兩戶，現正辦理交款過戶手續。

滬平航空線行將添置大型飛機 —每日南北對飛— —不使稍有間隔—

中國航空公司新向美購得新道格拉斯巨型機一只，備作滬平航線之用，大概本月底即可運抵上海，裝修完竣，自七月起，即行排入滬平定期航程，現在滬平綫之航班，星期一三六南下，星期二五日北上，星期四停飛，聞今夏起，逐日均有北上及南下機開行，從此青滬青平之旅行，以及郵信逐日均可出發付寄，便利交通，良非淺鮮云。

又訊，自本月九日起，每禮拜二五之大飛機，改爲由滬至平，當日再由平返滬，其時間表，北上者照原時間提早一小時半，南下者北平於下午十二時四十五分開，三時十分抵青，三時三十分由青開行，五時二十五分抵上海云。

又訊　滄口飛機場原無休息候機室之設置，市政府爲便利旅客起見，前曾令飭工務局設計，建築休息室，以便旅行，頃悉，業由工務局繪置圖型，呈請市府，即將撥款興築云。

體育會考今日舉行 市府派王秉衡監考

本市各中等學校體育會考，定今晨（六日）八時起，舉行於體育場，爲鄭重起見，由教育局呈請市府派員到場監考，昨已派定王秉衡屆時前往。本屆體育會考，不及格者絕對不准參加畢業會考，故對於今日之體育會考，一切均極緊嚴，茲將會考項目，及各學校高初中參加人數，分誌如後。

會考項目

男子高初中百公尺，二百公尺，四百公尺，八百公尺，高欄，低欄，跳遠，跳高，鐵餅，鐵球，三級跳，標槍，撑竿跳，籃球，排球，足球，擲角式，單拳，徒手拳，女子高初中五十公尺，百公尺，鉛球，跳高跳遠，鐵餅，壘球擲遠，籃球，排球。

參加人數

男子部初中，市中七十八人，禮賢七十六人，鐵中八十九人，李中百十人，崇德三十人，共三百八十三人，高中市中三十五人，禮賢十七人，鐵中六十人，李中三十五人，共一百四十七人，總計五百三十人，女子部初中，市立女中六十九人，文德女中三十一人，聖功女中二十人，共一百二十三人，高中市立女中三十一人，文德女中三十七人，聖功女中十一人，共五十九人，總計一百八十二人。（青島）

市長昨午召集各機關團體領袖談話 報告此次赴京之經過

沈市長日前晉京向中央當局報告青市政況，及商工業情形，並由京赴滬，謁宋子文氏，有所商洽，事畢返青，連日整理公務，極爲忙碌，昨（五日）午十時許，始抽暇在市府大禮堂召集各機關團體領袖談話，報告此次赴京之經過，及將來發展市面之計劃云。（民言）

太平角五路英人被竊 報公安局請緝竊犯

太平角五路六號，住戶英人羅夫盛，于四日晚間被竊，計丟失銀酒杯五個，銀花盆二個，古銅面盆一個，麻雀一付，黃銅花瓶一對，銅佛一座，黃銅盆四個，香爐一個，迨天明發覺，即報告公安一分局請求緝拿竊犯云。

社會局取締竹岔陋習 禁小學生結隊討飯

本市竹岔島，有一種風俗，即每年春夏之交，各小學校之小學生，分別請假，結隊至各村討飯，習以爲常，積重難返，現竹岔島辦事處，以此種行爲實爲惡習，當即呈請社會局請示處理辦法，該局昨已指令，嚴行取締云。

菠菜地發現自殺男子 警察掩埋

昨日上午六時餘，公安一分局第八派出所警士邏巡至西嶺菠菜地見一男子年約三十餘歲，身着藍褂青褲，類似小商販，躺臥地上，呻吟不絕，口吐白沫，似爲有病，當即僱一洋車，擬將其拉赴醫院救治，行至單縣路該人即行氣絕，殞命，遂即報告分局轉法院檢驗，經檢察官驗係服毒身死，當由警所領棺掩埋，至死者之姓名籍貫，及自殺原因，則無人得知云。

簡訊

▲▲李村鄉區辦事處舉辦之民衆中小學聯合運動會，原定七日舉行，嗣又改至十日上午八時開始云。

▲▲全國經濟委員會顧問甘貝爾，（英人）日前偕該會專員鄒枋，至魯省各縣視察，茲據交通界息，甘貝爾刻在煙台視察，十日左右，即由煙來青視察云。

▲▲本市自立夏以來，因時有陰雨，故天氣尙不見暖，昨日忽然天熱，夾衣已成過時，計昨午十二時室內華氏表到七十八度，室外八十四度，可謂立夏以後之第一熱天云。

▲▲山東鹽運使李植藩於昨日（五日）上午八時，隨膠路二次車，由濟來青，下車後，即赴中山路中國旅行社下榻，此來任務不詳云。

▲▲公安局昨接中華海員工會青島分會函稱因天津分會，本月二日停止活動，會長趙貞學，未交代清楚，即行逃匿，恐來青潛藏，請加注意等語，公安局准函後，當即轉飭所屬知照云。

▲▲交通部爲明瞭青市電政狀況起見，特派電政視察員陳開萊來青視察，陳已於前日（四日）抵青，自昨日起，開始視察本市電報電話局云。

▲▲市府籌備設立之博物館，業經組織籌委會進行一切，聞該會爲求早日實現起見復於昨日（五日）下午三時在市府禮堂召開第二次全體籌備委員會議，討論經費問題及修理房屋佈置事宜云。

良機莫失　每號五角　▲頭獎萬元

共益獎券　黃河獎券

開獎期近　▲購者請速

▲▲▲慈善獎券　雙獎　每張一元　頭獎二萬

▲▲▲賑濟獎券　每張一元　可得萬元

四萬

〔代售處〕

中山路 祥雲壽
中山路 義成錢莊
中山路 東盛錢莊
四方路 周立大
濰縣路 華德泰
天津路 饌華金店
遼寧路 彩寶銀樓
陵縣路 公記
益都路 慎泰誠
金鄉路 廣順和
保定路 祥聚和錢莊
遼寧路 建成和
西嶺雲南路 義豐泰
四方 同聚隆
四方 德誠號
台東三路 慶泰祥
威海路 萬春盛
滄口大馬路 德興隆
滄口滄台路 天和茶莊
滄口大馬路 德聚東

總銷處　青島北平路　天合益錢莊　電話三八六六

Veramon Schering

凡拉蒙

立止一切疼痛

如患牙痛請服凡拉蒙

各大藥房均有出售

電汽技師到青

逕啓者敝公司開設遼寧路創辦各種的電料電動機等一切俱全各試電機綫包等一切修理包換若有損壞者有外國名手電汽機師保險管用若不到期壞者修理免費歡迎主顧無不週到

電燈電鈴　包做改修
各種電料　批發零售
各樣電物　修理專門

青電公司謹啓　遼寧路門牌二二一號　電話：六六七八番

青島市立雲南路婦女職業補習學校招生廣告

資格　民衆學校畢業或粗識文字有同等學力者

年齡　十四歲以上五十歲以下

考試　免試入學

學費　提倡婦女職業免收學費

課程　國語　算術　常識　刺繡　造花　縫紉

報名地點　雲南路競進小學內傳達處（本校地址原係禹城路現已遷移雲南路競進小學內）

校長　苟樂瑞瑜

「遊嶗山必住樂天園」　孔祥榕題

遊戲場亭台水池花木石刻精雅絕倫西餐美味潔靜房間歡迎　賜顧

王子澗　樂天園飯店敬啓

終南**伏回子**

少習典文長經世變因遁入山遇師參玄離未洞悉三生略知進退今精極思動寄跡江湖遍訪大志不伸宏願未了之士或有前途茫茫難言隱痛者時來討論不敢較先聖之遠通千古亦能與諸君近挽造化內有談資一元餘資皆無每日茲談五位禮拜休息

會談時間　上午十一點至下午二點　下午四點至六

談乾坤相過時不候

寓天津路西首連陞棧樓上電話三八六〇

各地新聞

鄒平縣長擬定辦法 革除婚姻陋習
由研究院呈報省府 省府通令各縣遵辦

濟南快信云 山東省各縣民間習俗，每因需人操作，乃爲子早婚，十二三歲之兒童，配二十歲許之女子，乃爲數見不鮮之事，以致斷喪兒童身體之發育，影響種族遺傳之健康，且因年齡參差，發生種種不規則之行動，妨害風化，流弊叢生，省政府有鑒於此種情形，迭經通令禁止，近復據鄉村建設研究院院長梁漱溟呈送鄒平實驗縣禁止早婚辦法，業已審查通過，令行各縣遵照辦理，茲將梁漱溟原呈，及修正辦法，照錄於次。

◎梁漱溟上省府原呈◎

據兼鄒平實驗縣縣長梁漱溟呈稱，查鄒平民情風俗，大體平正純良，惟男女婚姻，因積習相沿，每每不得正，舉其著者約有三端，（一）早婚，據本縣戶口調查統計結果，男子成婚年齡，竟有低至六歲者，普通以十二三歲爲最多，一般言之，苟非赤貧，鮮有不儘早完婚者，此害爲極大陋俗，不但斷喪青年之健康，妨礙其心身之發展，兼且種嗣愈傳愈弱，爲害最爲鉅烈。（二）婦人年齡長於其夫過多，此與男子早婚有聯帶之關係，因男子既盡早婚，則女子結婚年齡，事實上必較男子普通的加長，倘男子家中人丁單薄，則童稚之年聘娶長妻，以照料家事，尤爲一般所是認之習慣，於是不滿十歲之兒童，與二十歲左右之女子結婚，乃爲數見不鮮之事，男女雙方，生理與心理上之發育既懸殊，則乖離不合之事自所難免，甚或釀成種種不規則之行爲，影響風化，擾亂社會。（三）買賣婚姻，本縣婚姻習慣以重金納采，多者竟達三數百元之鉅，大抵生活富裕者或不斤斤於此，家境貧寒者，輒視爲唯一之要件，於是采禮之多寡，可以決定婚姻之成散，而人品能力等條件反爲忽略，名曰納采定聘，實同鬻人論價，男子既不免婚姻失期，鰥居終身，女子之人格生活亦至足憐憫，至家庭生活之缺陷，造成社會上之不安，其弊害尤爲重大，查民法第九七三條，第九八零條規定，男未滿十七歲，女未滿十五歲者，不得訂定婚約，男未滿十八歲，女未滿十六歲者，不得結婚，又內政部民國十七年七月改良婚姻制度令，規定聘金不得過百五十元，且飭對婚姻陋俗規定辦法，力圖改善等語，本縣婚姻習慣之不改良既略如上述，現行法令規定綦嚴，本縣婚姻結婚年齡，聘金之多寡，自應妥定辦法，力圖改善，經按照法令規定參酌地方事實，擬定鄒平實驗縣取締婚姻陋習辦法八條，提經本縣第四十八次縣政會議通過在案，是否有當，理合繕具辦法二份，具文呈送鈞院鑒核轉呈施行實爲公便，等情，附辦法二份，據此，查該縣所稱各節，均係實情，所擬取締辦法尚屬可行，除存查外，理合檢同原呈辦法一份，具文呈請鑒核，令准施行，實爲公便，謹呈山東省政府主席韓，附呈鄒平實驗縣取締婚姻陋俗辦法一份，院長梁漱溟。

◎取締婚姻陋俗辦法◎

（一）本縣人民於男女婚姻，恆有下列陋俗，一，男子成婚過早，二，婦人年齡長於其夫過多，三，女家索彩禮過重，近於買賣婚姻，均依本辦法取締之，（二）本縣人民應按照民法九七三條規定，男未滿十七歲，女未滿十五歲者，不得訂立婚約（三）本縣人民應按照民法第九八零條規定，男未滿十八歲，女未滿十六歲者，不得結婚（四）本縣人民結婚應按照內政部通飭改良婚姻制度，令女家收受男家聘禮，不得超過一百五十元，違者按照行政執行法從重處罰其法定代理人（家長或其他主婚人）及介紹人，（五）本辦法自呈奉省政府核准之日施行，修正時亦同。（六月四日）

河南大學教授 德人狄倫次突遭殺害
不通華語與人無往來 晚飯後外出死于非命

開封通信 豫省各縣近年，暗殺風熾，汴垣亦間出無頭案，惟大都不外圖財害命，仇殺奸情三途，昨（三十一）夜河南大學醫學院德文教授狄倫次突被暗殺於鐵塔東北之城牆附近，厥狀極慘，就各方面所述，案情似逾常軌，茲誌見聞於次。

狄倫次年三十四歲，係德國人，於去年九月間始來河大醫學院，教授德文，並不由學校支薪，蓋河大前校長楊震文，去春商同中德文化協會，與德國公使館交涉，爲溝通中德文化，由德國政府遴選德國大學院教授四人來華，在各大學授課，薪金則仍由德國支領，狄係四人中之一，被派至河大擔任德文，每週十三小時，因不會說中國話，完全以德語直接授課，方法既佳，復認眞負責，受課諸生，均甚欽佩，因未攜眷屬，即往宿河大西一齋三層樓中間北屋，吃飯則在東大街華洋飯店包伙，其東夫單德鄰係河大爲之代包，渠以遠處異國，言語隔絕，平時寡言語，鮮與人交遊，每日晚飯後，散步鐵塔附近，習以爲常，蓋該處正在佈置森林公園，在漢都之開封，風景殊佳也。

三十一日晚飯後，約七時許，狄照例前往散步，以其獨居一室，無人注意，其返校者，今一日晨六時許，從事建築森林公園之丁人曹金順，發現死屍於園東北隅之城牆附近，當即報告公安局北區三所，署員楊松嶺即率警士前往，用蓆將屍掩蓋，迨河大當局知悉，遂呈報省府，記者十一時驅車至該處，則河大醫學院院長張靜吾，職員耿華亭，省府秘書蕭明新，民政廳三科主任李國俊，地方法院楊首席，王檢察官，王書記官等，已帶法醫，檢驗員均在焉，迨掀蓆檢驗屍身頭西脚東，上身係藍條西裝，下身衣米色褲，足穿白色條襪，白色帶紅皮鞋，全身雖有血痕，並無傷處，而頭顱血湖，頭髮已無，等於破碎，慘不忍覩，聞初發現時，其帽後側各有孔一，疑係槍彈痕跡，而頭模糊，或係經狗吃所致，惟狄既不通中國語，且來到汴垣未及一年，平素與人無來往，當非奸情仇殺，如係刧財害命，則渠之價值千元白金手錶，戒指，眼鏡等又未損失云。

花甲老翁 又作新郎
兩子不贊成 打散老鴛鴦

濰縣通訊，濰縣城裏大太街住戶張三，年逾花甲，於二十年前斷絃，并未再續，其妻生前曾生二子，長子永湘年屆不惑，次子名僧，已近而立，均已娶妻生子，兄弟之間，亦甚和睦，現在本城開設雜貨鋪，每日博得蠅頭小利，尚堪自給，但數年前父子已分居各處，當分炊之初，經人公議，老份張三除將所有財產分出一部，自行儲蓄，以備後事外，飲食由兩子輪流奉養，并每月各與零用六元，家庭和諧，向無異議，但張之桑榆晚景，不爲不佳，詎張三靜極思動，更爲潮流所趣，輒於花前月下，孤燈獨韓，仰面浩嘆，因感個中寂寞，遂蓄續絃之意，但以子孫滿堂，未便啓齒，程家磨坊程某者，與張交情素篤，又彙係親戚關係，無話不說，遂央其物色妻室，以解憂鬱，程即慨允，不數日即說妥撞鐘院街之施姓孀婦，施婦現年五十歲，渠以隻影孤身，亦久已不堪雌伏者，正擬覓一知心，以託終身，經程說項後，喜不自禁，竟促男方早日迎聘，日前三星在戶，天未放曉，雙方即以不動聲色之儀式，迎施過門，鰥夫寡婦一見傾心，一對野鴛鴦，卿卿我我，快樂逾恆，孰料好事多魔，至翌晨旭日東出，門未啓而禍生焉，張三之兩子，及其媳等多人，佇立門前，虎視眈眈，即大罵施氏不止，非逼解除婚約不肯罷休，施迫無奈，覩顏開門，與子理較，詎張永湘兄弟二人，素性悍潑，不分皂白，即將其一寶之母施氏逐出，并一面蜂擁冰人程某家中索婚束，程云，事在爾父之不正，與我何涉，張等益發忿慨，一時氣焰萬丈，遂抬起板凳，向程掄打，程即忍痛掙扎，詐諸街鄰，并言控告，以明冤枉，幸鹹西南鎮鎮公所劉宰寬，傳長陳九等，出爲調說，先著張三及其子張永湘，張偷向程道歉認錯，嗣又處說施婦，與張脫離夫婦關係，不准張三再生異念，彼此見面，和好如初，諺云，一日夫妻百日恩，張三郎與施姓婦不知作何感想耶。

吳益清拐賣同族母女
得款潛逃無踪 買主吃了官司

濟南通訊，吳德勝，年六十九歲，無棣縣人，膝下一子，幼年經媒撮合，娶得鄰村李氏爲妻，結婚而後，彼此感情融洽，生有一女，年已及笄，詎於二年前，吳德勝之子染病身死，李氏母女頗爲哀悼，有吳益清者，係吳德勝之族姪，於民國二十三年將李氏母女拐出，潛逃至霑化縣，託人與李氏母女找主，有趙清榮者，年三十九歲，樂陵縣人，家道清貧，故琴瑟尚虛，於數年前赴霑化開墾荒田，歷年勤儉耐勞，手中漸有積蓄，每以子嗣爲念，急於娶妻，後經人介紹，用洋一百五十元，娶得李氏爲妻，吳益清復將李氏之女帶至泰安，得洋二百元，嫁於一海峯縣人高連俄爲妻，吳益清得洋後，攜款潛逃，不知去向，日前李氏之女與其夫高連俄由泰安一同赴霑化省視其母，適吳德勝赴霑化尋找李氏母女，即在霑化縣政府將趙清榮高連俄控告，言將其子媳孫女誘拐，案經審理人，趙清榮判處徒刑三年，高連俄判處徒刑四年，高趙二人均不服判決，上訴高等法院，日前已押解來濟，昨日（三日）下午開庭審理云。

一條生路

▲每盒五角，同行來批，照價對折

凡吐血咳血之後，常吐白痰，或久咳傷肺，胸部驟痛，屢醫罔效，不受補，此均足爲內傷之起點，東養陰丸，救活沉危絕望之症，不可數計，實有功能續命，若以價值而論，誠不止抵百萬金錢，有患是症者，請速購服，此丸必無限生機，金石之言，千萬不可以普通賣藥廣告視之，用治肺癆內傷陰虛久咳等症，確有續命之功效，特標其題曰一條生路。

電話購藥可以專送

青島至誠藥社獨家經理（並無第二家）
總店：青島東平路三十六號（電話五一七五號）
第一支店：青島中山路國貨商場內（電話六六四零）
第二支店：青島東鎮歷城路二十三號（電話六一八二）

廣東宏興藥房出品

鷓鴣菜

每盒四角五分

警告
買「鷓鴣菜」要認明盒上紅圖記—以免誤買僞藥—
買「鷓鴣菜」要認盒上進貨號碼—以免誤購陳藥—
凡包裝及仿單字句多與鷓鴣菜相同而僅名稱不同者其效驗必不可靠想魚目混珠也

鷓鴣菜 專治小兒一切疾病 疳積 蟲積 吐乳 不思飲食 日受驚嚇 夜睡不寧 夜出冷汗 痧子痲痘 四時感冒 傷風咳嗽 發熱發冷 肚痛頭痛 面黃肌瘦 舌有厚苔 腹部漲實 睡後磨牙 肛門癢 糞有泡 大便結 小便白 肚疴水瀉等症 藥到病除 奏效如神

鷓鴣菜功能保障兒童健康，盛譽極佳，銷路最廣，市上難免有僞藥或陳藥混售，購者務請特別注意包裝式樣及盒上圖記進貨號碼，以免誤買誤服，誤事誤人。

▲贈送鷓鴣菜第十三期效驗報告函索附郵二分即奉

▲至誠藥社專售各地良藥，極負盛譽▼

青島至誠藥社經理 並無第二家
總店：青島東平路三十六號（電話五一七五號）
第一支店：青島中山路國貨商場內（電話六六四〇號）
第二支店：青島東鎮歷城路二十三號（電話六一八二號）
電話購藥可以專送

三天戒斷鴉片癮

廣東廖恩中戒烟藥精功效神奇，三天斷癮，每瓶服一天，三天准斷癮，照常辦公，毫無痛苦，一錢癮以內須買五元的一瓶，二錢癮以內須買十元的一瓶，三錢癮以內須買十五元的一瓶▽特別注意▽有戒烟書，歡迎索閱。

送 新法戒烟 附郵二分即贈照法 戒毒不誤公事無痛苦

戒烟良藥 黑海星 戒時照常吸烟自能見烟生厭毫無痛苦 每盒一元二角

電話購藥可以專送

青島至誠藥社獨家經售（並無第二家）
總店：青島東平路三十六號（電話五一七五號）
第一支店：青島中山路國貨商場內（電話六六四零）
第二支店：青島東鎮歷城路二十三號（電話六一八二）

山東大戲院

時間 下午二時起 循環放映

◆價目◆ 樓下一律四角 樓上前排七角 後排五角

佇望經年萬國稱頌影壇巨製
宣傳經年播製數載萬衆嘆許
法國文豪大仲馬不朽作
毫不假借忠實地搬上了聲幕雷電華一九三六年無上出品

三劍客

愛恩凱絲 華爾德亞裴 保爾羅加士 瑪谷葛雷亨 海珊安琪兒 雷電華群星 空前大會串

劍術技擊，精至險至，宮闈祕乘，妙維肖維，風流香豔，仙欲死欲，慷慨激昂，歌可泣可

箕裘克紹壯士長征王庭試武刺擊大觀投書禁軍課門三客四杰一心劇戰貔貅月夜花影邂逅玉人吾后萬歲權臣謀深珠合寶還三客授命貴婦多詐一士忘生全體一心一心爲衆有福共享有難同當

演員五千人通力合演空前大傑作
俠骨柔腸獨闖龍潭虎穴◁▷忠肝義胆何辭刀光劍影

鬢眉一身，窺遍六宮粉黛！
英雄！懷抱三尺，量盡四海

下期開演 如此人才，如此貢獻，豈僅空前，已成絕後

明星全體男女基本演員合作有聲鉅片
九導演聯合分段導演

女兒經

觀「女兒經」一片，勝看百部名作！
觀「女兒經」一片，勝讀萬卷奇書！
最優秀導演明星的總匯最高度電影藝術的成功擷取十部名影片的精華合成一部空前的大巨片

吉房出售

啓者茲有台東鎮平房三處均以出售房址第一處郭口路婁溝路轉角崇德里三號至十三號計房五十餘間官地皮三百餘方步第二處和興路一路二路轉角計房五十餘間官地皮二百餘坪第三處和興路二路三路轉角計房二十餘間官地皮二百餘坪價廉出售如欲購者請到肥城路四號樓上廣利號接洽可也

達林飯店開幕啓事

啓者敝店業已擇於五月二十三日開幕現已就緒屋內清潔招待週到並自上海新聘上等廚師專造西洋各式水點味美價廉咖啡帶點茶帶點心早餐四毛午餐各樣大菜六毛八毛一元西洋小包以及各點心臨時叫用各界士女請早駕臨無任歡迎

湖北路十六號 達林飯店謹啓

志成學社續招男女生

英文速成科初級十名高級十名學費初級每月三元高級十名普通科十名學費速成科每月三元普通科兩元

日文速成科 四元

畢業期限速成科六個月畢業普通科以實地練習會話作文，繙譯，及英日最新標準之音學重要功倍

授課時間除禮拜日外每班每日一小時

報名時間除禮拜日外午前七時至十二時午後四時至十時

報名時須繳報名費一元備有詳章進內索閱

開課六月十號報名從速 △禹城路十一號▽

天眞照相材料行

青島中山路一三一號 電話四八零零

經售各國照相快鏡 照相材料 代客沖晒 免收冲費

膠海關佈告 第六一一號

查進口稅則暫行章程第一款及釐發市價解釋條文，現奉財政部令，酌予修改如左。

（一）現行進口稅則暫行章程第一款第五節前段，改爲「進口商對於海關所定價格或分類認爲不滿意，可於海關發給進口稅繳納證之日起十四日內，用書面向稅務司提出抗議，明白聲叙反對理由」第六節後半段改爲「此項議決案，須陳經關務署批准後遵照施行」

（二）釐發市價解釋條文第四項「乙」，改爲「貨物係負擔使用費〔ROYALTY〕而此項使用費並非釐定或因他種原因不足憑以估定貨價者」。

仰各商人等一體周知。

特此布告

監督袁思彥
稅務司甘柏操

中華民國二十五年六月一日

戒煙專門大夫劉宗遠通告

無論多年的鴉片，白面，嗎啡，高根以及巴比那兒等癮均能在「七十二小時」內斷癮戒後吃烟則吐永不想吃戒時能照常作事不受分毫痛苦且本醫爲社會一般經濟打算收費尤爲克己凡有癮而想戒者或戒過幾次而不能戒斷者請速來一試！

注意 凡經本醫戒者如戒不斷不收藥資 如戒時受痛苦時亦不收藥資

診所：濟寧路八十一號

補血固精丸

腰痛 遺精 腦弱 腎虧 特效靈藥

此情此景，將使足下精神事業受莫大之影響

欲挽救請速服補血固精丸

主治：精關不固　遺精滑精　腦力衰弱　精体虧損　夜眠不安　骨節酸痛　四肢無力　月經不調　久不受孕　諸虛百損

萬利藥房獨家發行　杭州許衙巷　電話一六六一

萬利止咳藥

主治：傷風咳嗽　傳染時症　乾咳不止　久咳不止　氣喘多痰　深夜嗆咳　喉痛乾燥　老年咳嗽　痰湧氣塞　產婦虛咳　肺勞咳嗽　肺絡損傷　痰中帶血　腥臭痰症　小兒咳嗽　晝夜不停　逢節必犯　諸般咳症

萬利大藥房總發行　杭州城站許衙巷　電話一六六六

白濁除根藥

花柳界之寶

功効：殺菌淨毒　消炎退腫　利尿鎮痛　根本治療

主治：淋濁腫痛　急慢新老　醫藥無効　五淋白濁

透膜殺菌　一盒斷根

萬利大藥房獨家發行　杭州城站許衙巷　電話一六六六

青島總經理膠東大藥房

總號北平路　電話四四三二

▶第一支店威海路電話六二三〇◀

▶第二支店四方路電話四九七〇◀

▲分銷處

神州藥房 李村路　惠東藥房 天津路　共和藥房 中山路　華新藥房 膠州路　漢美藥房 四方路　漢成藥房 四方路　新民藥房 天津路　至誠藥社 東平路　南洋藥房 膠州路

無敵牌 潔白牙膏

凡購潔白牙膏一支即有可得價值一千元之希望！各埠均有出售

注意牙膏管內藏有小玻璃管贈券

家庭工業社出品

發行所上海南京路三〇七號

青島經理中山路福順泰　華北經理天津東興棧

青島市公共汽車股份有限公司為增闢由青島至惜福鎮（即歇佛寺）一帶暨由青島至石老人一帶新路線通車啓事

敬啓者：查本公司自成立以來，凡所以繁榮市面便利交通，無不積極籌劃，逐漸施行，而鄉區交通，關乎農村建設，尤應按需要之緩急定施行之先後，茲查山東頭石老人一帶，爲本市南路沿海之要道，沿途村莊稠密交通頻繁，自應派車行駛，以利交通，至於惜福鎮（即歇佛寺）一帶爲本市東北青即交界衝要之區，前者省市劃界，業經劃歸本市管轄，道路橋梁，亦均次第修築完竣，揆諸交通需要情形，自應一併派車行駛，業經呈奉

公安社會兩局派員會勘規定線路及票價表限期通車，茲者該項新路線行車時刻及票價各表，現已籌備完畢，定於六月五日分別通車，至於其他路線，如由大窰溝河南路兩總站至滙泉第一公園，（第一路線）由青島至四方滄口白沙河，（第五路幹綫），由青島至台東鎮李村及板房，（第六路幹線）由青島經滄口李村村後至夏莊，（第五路一支線）由青島經五里閣至南北嶺，（第六路二支線）由青島經漢河滄口至登窰，（第六路三支線）各路線行車時刻並經分別改訂，准按規定時刻開駛，至於票價亦按照社會經濟狀況分別訂定，力求普及，除呈報並分別張貼各站俾便查閱外，相應檢同該項行車時刻及票價表登報公告，即希查照爲荷！

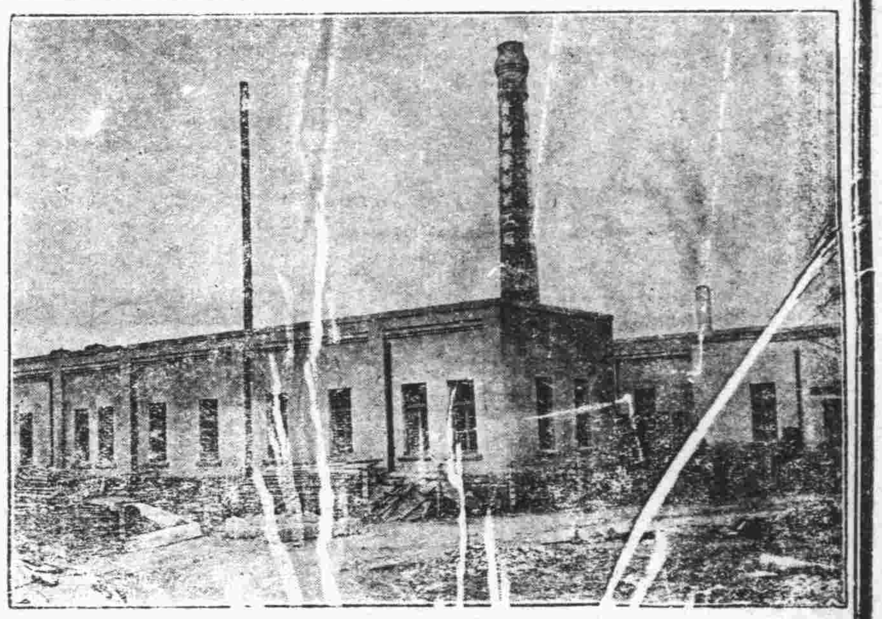

價廉味美 機器自造

購用者可由工廠直接送到

各種滋養餅乾
各種滋養櫻花糖
各種滋養牛奶糖
各種西式糖菓

青島滋養軒製菓工廠　電話三五二一五號

中山路總發賣處　滋養軒　電話二四八三號

牛奶部　青島牧場　電話二一七六號

青島牛奶舍

請飲！

衛生消毒 牛奶
滋養豐富 山羊奶

▲欲使兒女健全活潑▼
▲欲使身體肥胖強健▼

敝場特點：開幕最早 民國四年已至於今　規模宏大設備完全　良種牛乳不誤主顧

牛奶場　太平鎮　電話三〇〇四
本行　堂邑路　三〇三六號
分行　遼寧路　五一〇六

華爾德 六零六藥片水膏

梅毒斷根聖药

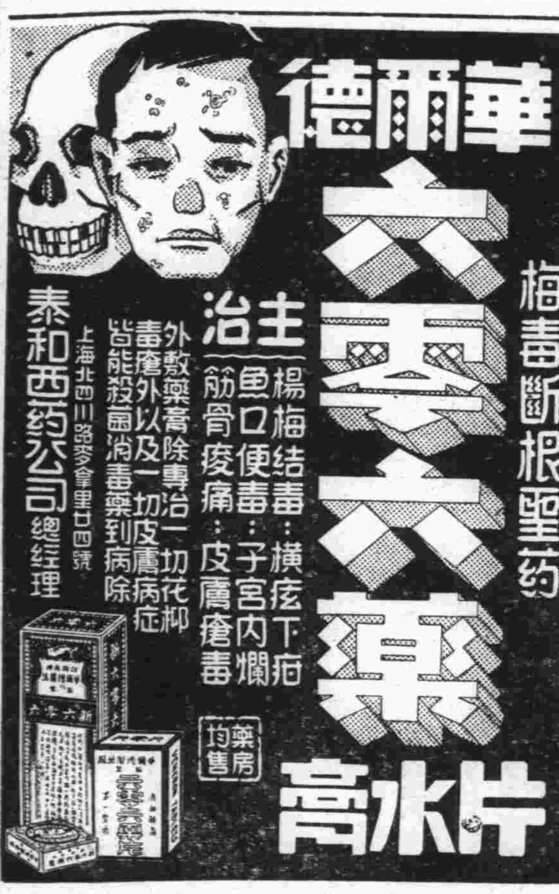

主治：楊梅結毒　橫痃下疳　魚口便毒　子宮內爛　筋骨痠痛　皮膚瘡毒

外敷藥膏除專治一切花柳毒瘡外以及一切皮膚病皆能殺菌消毒藥到病除

上海北四川路麥拿里廿四號　泰和西药公司總經理

各藥房均售

四方路三十一號　青島漢美大藥房總經理　電話三五〇八號

本埠各藥房均有代售

明星香皂 香皂明星

贈券

附上郵票五分請寄力士香皂一塊可供十日試用此致
天津郵政信箱十三號
力士香皂部
姓名
住址
（島時）（二）

青島鹽業銀行廣告

本行創立於民國四年信用久著總行設在上海並於北平天津漢口南京香港廣州杭州等處設有分行各省會均有通匯機關

業務科目

商業部：存款　匯兌　押匯　貼現　放款　買賣有價證券

儲蓄部：定期儲蓄　零存整取儲蓄　整存零取儲蓄　本息合計定期整數儲蓄　存本取息儲蓄　活期儲蓄　定有詳章隨時送閱

股本總額　壹仟萬元
已收股本　柒百五十萬元
公積金　五百八十七萬餘元

電話　經理室四八二六　營業室二七九三

住址：河南路六十八號　電報掛號七七五號

欲請接生者注意

茲有產科專家，王夫人遠籐石子，精通華語，殷勤耐勞，曾在日本產科專校畢業及各大醫院實習甚久，在本埠開業亦歷數載，經驗宏富，手術靈敏，遇有難產，如橫生，倒生，顏面生，假死等症，尤爲專長。現住廣西路十一號二樓電話四七五九號

美女牌葡萄乾

美女牌葡萄乾。純係選用美國鮮肥葡萄晒乾。清潔衛生。味極甘美。內含鐵質。補血强身。兒童食之。得益尤大。以製茶點。或款客。均甚名貴。用作禮物。最受歡迎。購時務請認明美女牌商標。庶不致誤。

各大公司及食品店均有出售

中國總經理　美國葡萄乾公司　上海廣東路五一號

第一補血妙品

注意

青島三星汽水公司出品

諸君若欲消暑提神 最上飲品
請飲三星美味汽水 清潔無比

邱縣路八八號
電話六〇七四號

純鋼建築的保管庫

自鎖自開　手續簡捷
祕密穩當　取費低廉

青島大陸銀行保管部啓

地址：中山路七〇號
電話：五六一七一九

下列貴重上等住宅地及工廠地出售有願興辦工廠及自建住宅者請到館陶路二十號茂記有限公司接洽可也

計開

蒙古路 利津路 龍山路　工廠地六千方步
長春路 濱縣路　工廠地三千六百方步
住宅地一千方步

保永晒霖 PONSOL

註冊商標

購買永保晒霖色布，務須認明商標名稱

布上顏色，是否堅牢不退，即專家亦不能以目力鑑別，任意採購，難免受欺，誤購次貨，因普通色布，顏色不久即退，略經洗晒，即失雅觀。欲免此誤，毋庸經化學專家用科學試驗之煩勞，祇須認明布邊上，每碼印有永保晒霖金色商標，其色必久不退，永保晒霖色布，有「布雖穿破顏色不變」之妙

濟南利民機器染廠　獨家經染
美商濟南恆信洋行謹啓　兼總批發

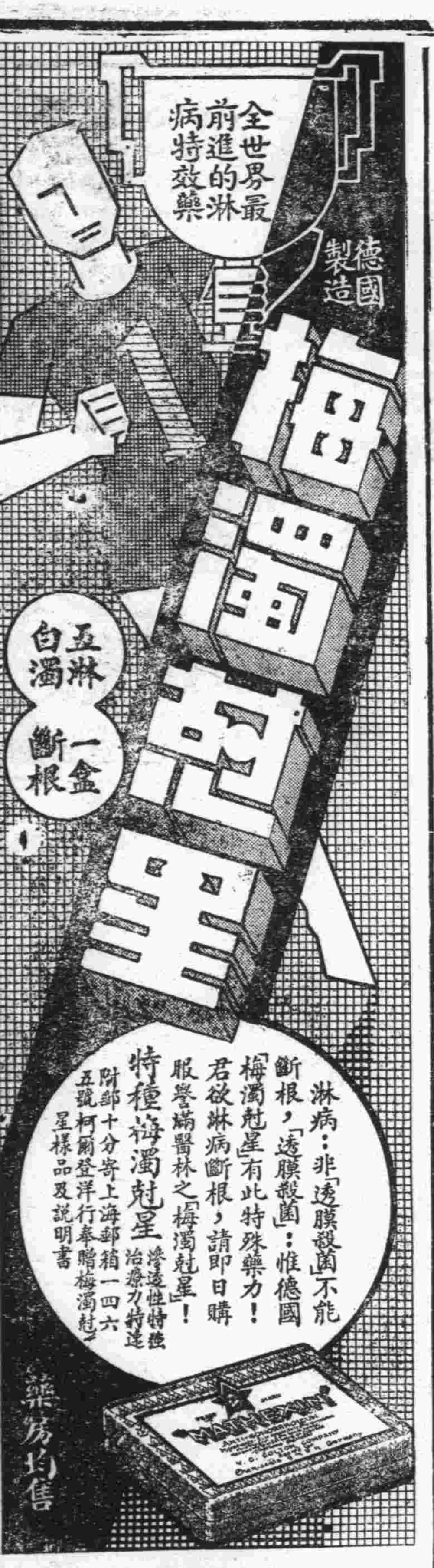

全世界最前進的淋病特效藥

德國製造

梅濁尅星

五淋白濁　一盒斷根

淋病：非「透膜殺菌」不能斷根，「透膜殺菌」：惟德國「梅濁尅星」有此特殊藥力！君欲淋病斷根，請即日購服譽滿醫林之「梅濁尅星」！

特種梅濁尅星　滲透性特強治療力特速

附郵十分寄上海郵箱一四六五號柯爾登洋行奉贈梅濁尅星樣品及說明書

藥房均售

青島總經理　漢成大藥房
各大藥房均有代售

科學國藥之新運動

△根據五千年來先醫實驗之歷史的權威△改良草根木皮之國產藥材
△應用二十世紀最新發達之科學的方法△創製雪精玉液之西式藥品

補腎強壯造血劑

「腎氣丸」與腎虧之病理

腎虧之病理與腎氣丸

腎氣丸之歷史的根據

腎氣丸立方者　聖醫張仲景先生

腎氣丸

腎氣丸之特徵

佛光牌科學國藥腎氣丸每瓶洋二元每料四瓶服一月洋八元

△國醫應用各科古方丸散應有盡有均係提精製造效力確實吞服便利詳細目錄函索寄奉▽

各埠中西大藥房均有代售

上海佛慈大藥廠有限公司青島分行（青島海泊路四十六號 即博山路易州路中間）

德國醫藥界實驗公認

婦科靈藥「當歸素」

▲西洋無月經不調特效藥
▲中國有調經催孕靈驗方

德國婦科專家希爾特博士，曾研究中國醫藥，將中國藥當歸，分贈歐洲各國大學醫院，廣徵各臨床醫家之實驗，結果皆得奇效，故最近希爾特博士在德國醫藥雜誌上，謂歐美醫界對於婦人月經不調症，尚未能發現有效之藥物，然五千年前，中國醫藥界早已發明調經特效藥「當歸素」而其藥理的作用，亦甚適合於現代科學的醫理，且依諸婦科專門醫之臨床對照實驗，咸公認當歸對月經不調之一切病症確有特效，距今數千年前，科學尚徬徨於黑暗中之時代，其所發明之藥物，能符合於現代科學之醫理，實爲環球醫界最有價值之事實云。當歸氣味苦溫無毒，神農本經認當歸爲補血調經溫宮妊娠之惟一聖品，漢醫聖張仲景金匱溫經湯，以當歸爲主，外台千金諸方，皆將當歸作婦科之無上良劑，蓋根據岐黃以來五千年我國歷代國醫之臨床實積者也。

「佛慈當歸素」係選擇國產道地藥材當歸，應用眞空蒸溜器，依科學的方法，提精以改良調製者，故其效力較諸舊式泡製之飲片丸散，及外國製之當歸精，確有殊勝之功能，專治婦人氣血虛弱，月經不調，停經閉經，經來疼痛，赤白帶下，腹冷痛，唇口乾燥，久不受孕，宮冷不妊症，及胎前產後一切疑難諸症，有不可思議之特效。佛光牌科學國藥國産當歸素（定價小瓶洋一元大瓶洋二元）

中風醫治及預防法（藥理說明）（函索奉贈）

頭暈耳鳴手足麻木中風之先兆
肥人老人飲酒人須愼防中風

中風病即腦溢血之原因，係因腦血管之破裂，以致血液外溢，壓迫其附近腦部神經而發生之症狀也。凡人年逾五旬，氣衰之際多有中風之疾。蓋人之血管如橡皮管，常久使用，則失其生理的彈力。及潤澤性，而致硬化脆弱。故老人之血管多易破烈中風。且酒之爲物，一入體內，多使血管硬化破裂，飲酒者之易於中風，職是故也。

蓋（肥人多中風）爲我國醫學上之一大警語。而凡頭大項短，頸短，胸闊，腹大，臍深，項後帶橫皺，胃健善食者，名曰「中風體質」，凡有頭暈耳鳴，視力衰弱，失眠善忘，手指顫動，足背浮腫等狀態，皆爲預告中風將發之先兆，然亦有無何等先兆，而於談笑遊樂之時，突然中風昏倒者，此係腦血管破裂出血，慨不得救，或僥倖不死，亦難免口眼歪斜，半身不遂，「海藻晶」係根據我國歷代太醫院祕傳實驗丹方，應用科學者新醫理而改良調劑者，誠有軟化血管，調平血壓，醫治中風之偉效，屢經動物試驗，及臨床實驗，其效力較諸助方活絡丹，人參再造丸，及最近西藥之血管製劑等，奏效迅速，確有殊勝之功力。海藻晶專治中風（腦溢血），口眼歪斜，言語不清，脈硬化，氣喘心症，風濕骨痛，半身不遂等症，有不可思議之神效

▲佛光牌科學國藥「海藻晶」每瓶定價洋三元每料二瓶六元

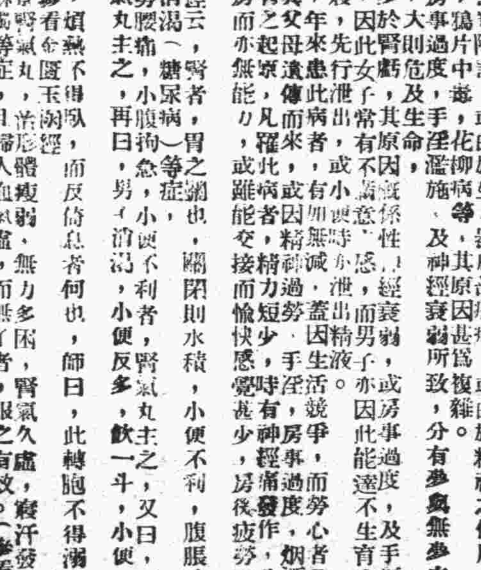

成份　本品係人參素及淫羊藿之主要成份加上等牛庄酒以科學的釀酒方法煉製爲藥酒

主治　男女性神經衰弱陽萎發育不全腎虧無能遺精早洩精力減退宮冷不孕等症

永遠勝利的英雄

袁素瑜

看報又看着個好消息：「倫敦四日路透電：亞王一行，於昨日午後四十五分乘花車抵……車站，……民衆前往歡迎者達五萬人，……其中亞民有著禮服者，有持旗者……」

這難道就是所謂『雖敗猶榮』末？敗的是爲侵略者拚死的，爲勝利者拚死的，爲皇室而戰，戰而送掉了性命的；但那都不是亞王，亞王不是侵略者的一兵一卒，也未爲侵略者的勝利去送命，他確會抵抗，但他不是爲他而抵抗而死的他的士兵！他還是至高至尊的『王』，作了戰爭的砲灰的另有人在！

在中國，也曾有過所謂『抵抗』，那些士兵，結局究竟如何？我們連知道都不知道，然而那些所謂將領，却是連照相都一遍一遍的翻印着，有的登山，有的出洋，血的一二八，只造成了幾個偉人的英名，——偉人勝利了。亞王其實是勝利的，流了士兵的血，造成了他個人的光榮，看吧：『歡迎者達五萬人』！

不是說士兵不該打仗，不是；我是說，打可以打，必須是爲自己打！不要替別人打，士兵們不替外國英雄打，士兵們也不可替本國英雄打！

也有時候明明不是英雄自己打，不是爲英雄打，而英雄之流，偏說是他們在打，結果是，大家的血都不入賬，英雄却出洋養病，租界隱身，甚至乘花車，受歡迎了！

光榮的英雄！勝利的英雄！永遠光榮勝利的英雄呀！

我和王允（二）

王雙

王允自從得了貂蟬做媳婦之後，那曉得這傢伙不懷好意，一天在外面和一羣溜球踩彈，吃，喝，嫖，賭，吹，無所不爲，沒有幾天的工夫，將爸爸分給他的一份產業，用得一乾二淨。王允破產之後，終日浪蕩街頭，乞討爲生。過了半年之久，他忽然異想天開，强逼着貂蟬姑娘，在××路開大烟館。那時，貂蟬姑娘長得像朶鮮花似的，看見她的人沒有不被迷住的，所以王允大烟館開得並不多久，就大大的發了一批財！

王允烟館裏面，有兩位常來的顧客，這是我所曉得的。一個長得非常的胖，一個是長得非常之瘦，一個是長的很醜，一個年輕又是白臉。他們兩個才有意思呢：你躲避我，我躲避你，全是偷偷摸摸地，鬼鬼祟祟的，那種鬼頭鬼腦大驚小怪的神氣，常常使別人見了發笑。後來我跑去打聽別人；才曉得胖子名字叫董卓。那個年輕的小白臉的名字叫呂布。胖子是剛得了航空頭獎，家裏很有錢。那個年輕的小白臉就是他的閨女女壻。

有一天　貂蟬正給胖子裝烟，小白臉正好闖進來。他看見胖子在床上躺着，臉立刻氣得青青地。正想回轉身子走，貂蟬姑娘正好回過頭來，對他笑笑，又用手向他招招。這小白臉不曉得那里來的勇氣，一下子闖到貂蟬姑娘面前去，正好和胖子眼睛碰了一個對照。胖子立刻大怒，跳起來罵小白臉說：

「混蛋！你敢跑這種地方來，這種地方……唉唉……」

「混蛋！你也跑這種地方來，地方來……唉唉……」小白臉也喘着氣對罵。

「唉唉……你反了！唉唉你反……反了！」

「唉唉……你也反了！」

「劈！劈！劈！」胖子一邊「唉唉」地喘着氣，一邊連打了小白臉幾個耳光。

小白臉這時却悶聲不響地拿起煙槍來，照着胖子後腦，「拍，拍，拍！」幾下子，胖子立刻腦漿崩裂，躺倒地上去，斷了氣！

這時，煙館裡還有許多烟客，看着出了人命案子，覺得事情鬧的不小，全往門外逃。小白臉也乘着這個機會，跟着烟客一同逃走。王允，看到自己烟館裏闖了禍，曉得自己無法逃避，趁着房東——李傕，郭汜——在下面喧嚷的時候，偷偷喝了一兩煙膏，頭一暈，心裏一陣惡心，想跑到窗門外去吐，那想到，腳一滑，從樓上摔到樓下來，摔到地下來，就死了。

那時候我乘着曹操——他是在公安局裏當巡官——還沒有帶領巡警來包圍烟館之前，就救了貂蟬姑娘出了危險。可憐那時她嚇得全身顫動，緊緊的抱着我的臂膀，一步也不敢離開我！

我覺得和這麼漂亮的姑娘在一塊，全身都是光輝的，猶如月亮那末瑩潔和光輝！

「咳咳，我怕！」

「有我在這裏，你還怕？」

「咳咳，我怕！」

「那末我來緊緊地抱着你吧？」

我從來沒有看見那末柔順的女人，當我緊緊地抱着她的時候，你猜她用什麼來和我接吻？她把她的眼睛送到我的嘴唇上。天呀，貂蟬姑娘一定沒有看過電影！不然，她怎麼連接吻都不懂呢？

想不到事隔十多年，羅貫中那個混蛋，編三國演義的時候，沒有把我「王雙」的大名編到書裏，把「王允」的名字却編上了，你說這個氣人不氣人呢？（然而還有個『註』：『三國演義』上有個王雙，不過在後面。）

（終）

遇豔記（下）

曹梵

我這時用很大的力量才把那將要衝動出來的情感壓服下去。嘴裏勉强哦吟着，其實這時候一點控制理智的力量也沒有了。耳朵是掛在她們的嘴上，偷偷聽她們是不是在議論我。

「這個人很特別，一天到晚，都在院子裏邁方步！」

「我看見好幾次了。」

「不，我總共看見幾十次了。」

「你看他嘴裏還在咕嚕……？」

「是不是瘋子？琪姊！」這聲音低微得我差一點聽不清。

「很像是一個書獃？我覺得他不像一個瘋子？」

「那末他嘴裏咕嚕的，是不是吟詩？」

「我看不像！」

「我看很像！」

這時，剛好我由院子那頭邁到這頭來。她們瞥見了我，忽然神經質的「噢」的一叫，「豁琅」一聲，全躲進門裏去了。我正在懊悔的當兒，門兒又「豁琅」的一下開了。現在，緞帶上面束的不是三枝花了，却是單獨一枝最豔麗最嬌嫩的玫瑰花朶。

那個姑娘張着奇怪的大眼，瞧着我，我的心境忽然的又奇怪地平靜。還是她先張開口，用一種好奇的口吻問我說：

「先生！你……你是不是在吟詩？」

「是呀是呀！我是吟詩……我是吟詩！」那時我有些慚愧，天呀，我那裏是吟詩？讀鼓兒詞這一點倒不假。

「你讀的是誰的詩？」

「我讀……！我讀……」我臉兒忽然紅起來。

「你可以不可以讀幾句給我聽聽？」

那時我爲了人家的好意，也顧不得什麼鼓兒詞不鼓兒詞了。於是我就讀幾句給她聽：

「世上人們都像烏鴉，只有你是一隻鳳凰！世界有你因而美麗，世界有你因而愛戀。您是上帝得意傑作！是他傑作中的靈感！

「讀下去，讀下去！……眞有趣！」那位姑娘手舞足蹈的，很會心，很得意。弄得我有些莫明其妙！這種高貴的姑娘也愛鼓兒詞，眞有點邪門！我不能反抗她的意思，於是我又繼續讀下去：

安琪兒飛進了夢中，白的愛神翅膀翱翔；嫦娥揭起面上輕紗，慢步慢步來回徜徉。那時世間非常美麗，美得像銀裝的一樣。

「眞好！」那姑娘歎了一口氣。回過頭問我說：「下面還有沒有？」

「有！」我回答那姑娘說。「不過，只剩僅僅有幾句了。」

「那末，請你繼續念下去。」

於是我就繼續讀下去：

天呀那時我多幸福，幸福碰見那位姑娘！如果她作我的皇后，我願作她卑賤的王。

「好極了，好極了！比我平常讀的『白髮三千丈，緣愁似個長』——『千金買馬鞍，百金裝刀頭』？『大城鐵不如，小城萬丈餘』，那種詩好多了。」

這時，我也假裝着很有學問的樣子，和她謙遜了一番！正好門裏有叫「紋妹」的聲音，她匆匆忙忙給我行了一個禮，「豁琅」一聲，跑進門去。

我很像得了航空獎券的頭彩，心裏面不曉得多末安慰，連夢也沒有，睡了十幾——二十天的長覺。有一個早晨，我收到一個美麗的信封，裏面有這樣簡短的信箋，她是這樣寫着：

我已預備好一鍋咖啡，專門迎候我們底詩人。你要曉得：明天早晨琪姊和瑤姊，她們要跟我們的表兄弟到勞山旅行去。我不去，專門爲着要聽着我們詩人吟着「我願作她卑賤的王」的那首詩。記着，我已預備好一鍋咖啡，在明天的早晨！

——紋紋——

我自從接到這信之後，喜歡得連飯都吃不進去了。晚上睜着一雙大眼睛，向那漆黑的天空望去，盼望第二天我那幸福趕快來到，盼望第二天我那光明趕快來到！

「汪！汪！！汪！！」

你聽，那個幸福的畜牲，已爲我的前途的光明和幸福，在那裏預先爲我祝福了！

第十二回

東伯侯態度不定虎頭蛇尾
兔公主鬼計多端狗肺狼心

三四九　保留版權　嚴禁轉載

還能讓姜桓楚逃掉不成？」迷死纏斯爾道：「殺了那個奴才，我都不解恨！」兔王道：「孩子，依你的意思應當怎樣呢？」迷死纏斯爾道：「非殺盡天朝人不可！」兔王道：「天朝人很多，要殺完也不是馬上能夠辦得到的。你且不用傷心，不用躁急，我自有辦法！」兔后拉着迷死纏斯爾的手說道：「乖孩子，出去玩玩去罷。」兔王道：「好啦，事情我已經完全明白了，你跟着你母親去玩罷。」迷死纏斯爾微笑道：「爸爸，我不自殺了，你老人家也放心罷。」兔王這時也撚着黃色的鬍子笑了一笑。正是：

莫道女郎會撒嬌，此中的是計謀高。
便宜總屬兔兒國，祇有天朝糟上糟。

卻說四月十九日，兔兒國又派來一架飛機，降落於青州城外飛機場，從這架飛機上下來了一個人，仍是來接迷死纏斯爾的那位烏克丑爾司。烏克丑爾司見了姜桓楚說道：「我們的公主從天朝返國之後，不幸得了重病，奄奄一息，茲奉國王之命，前來天朝接將軍到我們兔兒國一行。一俟公主病愈，即偕同將軍返回天朝。」姜桓楚皺起眉頭來說道：「咳，我知道她是想念我的。好，請你等一等，我辦完了幾件緊要公事，即行啓程。」桓楚說罷，即召李靖，羅宣，魏賁，張山，李錦，洪錦等訓話，囑他們加緊戒備，以防萬一，但也不得無故向皇軍尋釁，渠到兔兒國一行，數日即返回天朝，然後再商討應付時局的對策。桓楚訓話畢，即偕烏克丑爾司到機場登機直往兔兒國飛。當日下午到達兔兒國京城，姜桓楚剛剛的下了飛機，忽被警察數名捆起。

雌黃外史　八二二

特約長篇　八里莊人著

第十回　大勢已去矣

矯三千隨把章柳神怎麼想林和新的老婆和鄭士雄勾結着，派孔有己殺了吳郝二位司令。不知怎的，林太太中途失落，士雄怪罪下來，又把孔有己槍殺了，前前後後說完，最後才又說出他自把章柳神殺了，權當給各位死友報仇。吳其仁聽來，非常痛快，道：「老弟！人生在世，做事總得對得起天地鬼神，有己處在矮簷下是不得不如此！」想起孔有己義釋自己的情節，又未免傷心。矯三千問道：「老哥現在那裏做事？」其仁歎道：「是我被逼無奈，領了吳郝兩位的部下，投到元氏敢死黨裏去的，幾時才有出頭之日呢？」吳其仁笑道：「老弟若能將鄭士雄的頭切下來，帶到元府，做個進見的禮物，那怕沒有個把官兒到手！」矯三千一聽是有道理，說了聲：「將來見機做事，還望老哥在內幫襯一二！」吳其仁一口答應下來，二人出了酒店，大街上溜了幾蹚，便分了手。

卻說吳其仁不過是爲了一點私怨，便授意給矯三千，叫他切下鄭士雄的頭來，好去邀功。那矯三千卻認以爲眞，回去之後，晝夜思想，想方法去切下鄭士雄的腦袋，以報殺吳郝之仇。鄭士雄在章柳神死後，情知事有不妙，生怕被人暗算，以故特檢心腹黨員，保護他的公館；卻不料這心腹黨員之中，便有了希圖得頭邀功的矯三千。

舅父的一生（五）

臆·騃

妗母打聽確實他的地址，得了他母親的允許，到城里去找他。到了城里，找了半天，才問着他的門口。妗母便領了表弟進去了。到了裏面，正看見他和一個婦人在那里吃飯。那婦人只有二十上下的歲數，長着兩個淫蕩的眼，小個子，和舅舅差不多高，兩隻大腳。

舅舅見她進來了，吃了一驚：『你來作甚麼？』妗母是很忠實的，見這光景，只有哭：『我來找你來。』

那個婦人眞是乖，嬉皮笑臉的過來，招了妗母說：『啊，這是俺嫂子來了？快吃飯吧。』說着，領了表弟，搬了一張方凳，給妗母坐下。端了一碗茶水，送給妗母：『嫂子呀，我聽說哥哥很多日子沒回家了。我和你兄弟勸他，叫他回家，今天留他在這里吃飯，正好嫂子來了，你們一塊回家吧。』她甜言蜜語的對妗母說着，撫摸着表弟的頭，從布袋里掏出了一張鈔票，給了表弟。

這時的妗母的心已被她說軟了：『我，家里吃的都沒有了；他也不回家，俺怎麼過法？』妗母慢慢的說。又問舅舅：『你家去嗎？』舅舅不耐煩似的說：『你們先家去，我隨後就走。』

妗母領了表弟走了，那個女人送到門外：『嫂子，你常來玩呀。』說着，回頭去了。

「事實勝於雄辯」

功常

讀三日青光阿狗大作，咱不勝驚訝，實在的，阿狗眞不愧爲「吹牛博士」的武斷×（這是引用）先生，這武斷×的大名早已露佈過，「自作廣告」，這是實事啊！阿狗是不是武斷×？這是自稱超過俺百倍的「青年作家」啊！呸！

俺所以敘「武」的事，原是希望「武」學好，而武不聽，却用這正是他所說的「偏敲側擊」的辦法！其實，「媳婦」，俺又不相識，醋從何來？爲什麼不用武斷×名字來辯護，而化名「阿狗」呢？這才是醋上加醋呢？呸！

自以爲「青年作家」，在這裏，不用辯護，貴文已經披露了，老實說，功常是從來沒有那麼大的牛氣去自吹自擂！文字如何，讀者們都看得出，好了，時間的關係，篇幅的關係，不去和「狗」磨牙！有工夫討論點正經的問題，別儘這樣的無聊了。

說唱　天下第一大才子

（第一一七號）　半老徐娘

說話總有些文縐縐的，俺那個乾兒說話還沒有你這末好聽哩！」

（唱）：這趙五一聽二姨把他誇，喜得他心裏像是開了花，你看他嬉皮笑臉往前湊，親親地叫了聲『二姨媽！你若問那新媳婦生得怎末樣，現如今我和你說實話：她年紀也不過十五六，生得是落雁沈魚頂瓜瓜，眞眞的面如芙蓉眉如柳，突突着小嘴圓下巴，娘門姓蕭是伯納的後，道地的坐南朝北好人家，出身清白根柢正，比不得平康里中噴吳娃。介紹人名叫死不了，據說是準才子的乾爸爸，一身的孔孟骨頭周公肉，這種人辦事怎會差？自從才子把婚訂，鄉親們喜煞又羨煞，這才是郎才女貌得其所，俺趙五也覺得麻沙沙。』這二姨聽罷趙五一席話，只喜得裂開大嘴笑哈哈。

（白）：二姨又說啦：『你看趙五，滿嘴裏淨是文縐縐地，看樣叫你當個副刊編輯，還一定能來一氣哩！』

（唱）：趙五說『老子好漢兒英雄，又道是强將手下無弱兵：俺主人是一個大才子，俺爺爺也曾唸五經，俺趙五雖然聽差當走狗，必要時也會仄仄平平，二姨媽不要小覰我，幾年前俺也出過名，你別看如今有些人賣稿，比起俺來眞不行，俺也曾跟着才子結詩社，俺也曾隨着才子作詩鐘，又曾在南北大報寫小說，並不是向你吹牛瞎哼哼，近年來瑣事太多忙碌甚，不得不擱起毛筆把差聽，你須知土炕頭上出才子，灰土裏頭育珠明。

代郵

知名

仰霄：拿郵票來！行？

真正拜耳阿司匹靈每片上均印有拜耳十字形西文商標可保證品質精良故醫治傷風頭痛風濕等症靈驗無匹購時必須認明拜耳十字形西文商標庶不致悞購僞藥

BAYER

A-35-1

興業地產公司

新屋召租

雲南路新建新式住房十二所每所大小臥室三間大客室浴室廚房各一間共計六間爐灶冷熱水管電燈以及浴盆面盆恭桶等衛生設備一應俱全租金每月三十五元餘屋無多欲租者請速與本公司接洽

青島興業地產公司啓

中山路大陸銀行三樓　電話：五五三三

欲求致富捷徑

請喝嶗山汽水

凡購買嶗山汽水或金箭啤酒美口洋酒滿一打（即十二瓶）者即贈嶗山汽水彩券一張

頭彩一個　獨得價值四百元之德國新式摩托車一輛並附贈航空獎券一號（即十條）

二彩四個　各得每個價值一百六十元之新式縫衣機器一架並附贈航空獎券五條（即一號十分之五）

三彩二十個　各得每個價值十五元之新式大掛鐘一只並附贈航空獎券二條（即一號十分之二）

四彩一百個　各得航空獎券一條（即一號十分之一）

此彩券按照第二十七期國民政府航空獎券末五字擇用自第一獎至第四獎共獎一百二十五個以該期開獎所中之號碼末五字既爲敝券中彩之號碼例如航空獎券頭獎爲六五二七三七號敝公司頭彩即爲五二七三七號以其末五字爲有效餘彩類推

嶗山汽水公司謹啓

一鳴驚人之

「一九三六年新出品之花旗啤酒出世了」

諸君欲身體健康解愁消悶嗎？請您速飲花旗啤酒吧！其氣味之清香價錢之公道又非他種啤酒之所能及也望君一試定能滿意

青島總經理利泰號　德縣路四十七號　電話：四〇八六

25,6,6.

每逢星期六出版

第五號

文藝漫談

——初學習作的幾句話——

慎君。

人類自生來就有一種「豪氣」這種「豪氣與王雲五氏所說的是迥然不同他之所謂「豪氣」是對自己的矜誇，我們所說的是普遍的，偉大的，我們不吁他染上一點自豪的氣味，同之，各人對於自己的作品，也要如此，不管你有沒有創作的才力和本能，總之，在初學的我們，不要太過於顯露自己的作品，因爲如此，足可使一個人，甘於滿足而不知上進，但也不要太卑視了！對於自己的東西不滿是普有的現象，我們正在學的時候，不滿之處，正可互相琢磨，萬不能存了「掠美」，和「藏之名山」的心，這些惡魔的驅使者它，可使人變成一個喪心病狂者，天之驕子。

複雜的社會，不同的人心，卑視，冷嘲，熱罵，這種上不好的面孔，一個人不知何時，就要碰到的，但不要退縮，灰心，要自勉，自勵，它阻止不了，我們的慾望，毅心，和自力的發展。

我們寫作要忠忠實實的，對一件事深深的瞭解後，才能動筆，寫作的困難是誰也感覺到的，一個故事的展開，它能使人糊塗，彷彿「滄海一粟，」四無着落。

一個人要忠於創作，並且有創作的慾望，要創作，對社會上種種的黑幕，不辭勞苦的，要透徹的明瞭。創作的人就是一個X光綫，能反映出社會上的罪惡！

「天才」這是一個眩妙的名詞，它不能限制我們，我們唯一的好朋友，就是努力。努力就是天才。

二，小說中故事的處置和現實。

當一個故事，來到初學寫作者的腦中的時候，往往發生了要怎樣處置呢？這個巨大的疑問，一篇小說的造成，它的骨幹，就是一個事實，或是一個故事，詞藻，結構，修飾，這都是次要的問題，我們初學寫作者最先處慮的也就是這些。

讀者，還不能處置的原因，是現實掩遮了你，然，自以爲腦中存了一個影像，正可寫作，其實，對於現實，一點也沒有把握着，只空虛的一個影子，使你迷糊，不能處理的，就是這一個影子。

我們要竭力的排斥，我們要和現實打成一片，那麼我們再得了材料後，這種疑問就不致再發生了！這只是些片面的說法，在現實的動盪中，固然印象最深的經驗，它就很明顯的排列出來，這不過是一些小小的造遇，真實的，要成一部偉大的作品，這不能不說與處置有關係了！高爾基我的大學，是一部最能動人的東西，假如我們有了他這樣的生活經驗，材料再不加以處置，寫出來絕沒有高爾基那樣偉大，動人吧！

「現實」既然和故事的處置如此，密切，在它本身也有可說的價值。很多的人都犯了差不多這樣的毛病，好空想，閒談。加上某派的名頭就自成爲專家了！我們要曉得，一個短篇的記錄，或一個長篇的敘述總脫不掉現實的外套，因爲抓住了現實方才有的說有的作，强得多，我在這裏並不是想一筆抹殺空想，揑造的，哥德的浮士德是一部空想的作品，爲什麼它有永久的價值呢？細品之，它抓住現實比誰也强硬，從此，我們得了一個結論除非是一個遜跡的人外，無論那種作品——自然的，古典的，或象徵的——有價值的聲譽，就有現實的存在。

——未完——

理想的後二十年

冷

清晨的一切都和二十年前不同了。黃澄澄的太陽光，照在大街上，來往的人擁擠着，走向汽笛正在吼着的工廠，在一些人的臉上找不出二十年前的飢餓，愁慘，悲憤的顏色；代替那個的只有幸福，希望，快樂。

街道的旁邊高聳着插入雲霄的大樓，一陣一陣的機器聲由窗口傳出來，使街上正走着的人們，不得不把含着同情，親愛，熱烈的面孔往上看一下，但即刻就匆匆的走過去，因爲前面還有更滿意的聲音在等着。

滿街上機器的聲音，更加大起來了，那些在二十年前，只有到正午時才會開的窗子，但在現在却全部大開着，也許有的窗口上正伏着一個工人在唱着：

「努力吧，同志們！起來吧，同志們！我們把眼睛睜開，看看這個美麗的世界！」……

接着聲音大了，許多人在混合的唱着。啊，振動了整個的樓房，三合土的窗的旁邊，貼着人人牢記心頭的信號也在發光了，整個的地球在舞蹈。

工廠的大門大開着，一些工人往裏走着：

「同志，早安，」

「呵，你這個老王八，今天不是你的休息日嗎？」

「親愛的老朋友，我裂破你的頭皮，這是給我們自己做的呢？你不知道農場中正等着使用這種犁呢。」

接着便擁抱着一同走進去了。

出了街市十餘里，便可看見橫在面前的是一片農場，一些女人們，各人都在使用着機器耕地，在火焰般的太陽光下，唱着快樂的歌。

空氣是極清淨的，從遠處的空中傳來一陣一陣踏脚的聲音，有時還可聽到：

「……我們是不怕死的，同志們！我們怕的是憂鬱，荒涼，現在同志們，我們現在加力訓練，爲的是要創造全人類的幸福，同志們！我們現在是幸福了，要知道還有許多同志，同胞們在受罪呢，他們的地方都成了焦土呢……」

接着是一陣狂呼，歡呼，龐大的聲音震動了整個都市，從四圍的山上傳來一陣銅聲般的回聲。

戰乎？和平？

干一

當這個消息——不和即戰，傳來的時候，我們是深刻的感到，無限的驚懼與不可抑止的憤怒！「最後關頭」之「最後關頭」亦不能再延一步了。

看！那是多麼毒辣——中國得依存於日本；在此種條件之下來進行一切共存共榮的親善要求。否則對日宣戰——

由過去的歷史告訴了我們，一向親善的結果，是東北四省失掉，冀東察北之僞組織，與河北之自治，大批走私，及華北經濟大權之被控制。近幾天又是日本軍運開平津。這不是鐵般的事實證明了，親善只是一步步的，加速的將國家民族送往敵人的嘴裏嗎!?

七八年的「先治內而後攘外」之政策，亦被撕得粉碎。不但內不能治，而外也未會攘，這是多麼可笑，把封建農業經濟時期的君皇國體時的政策，拿到現在來用。

又所謂什麼「堪察加」政策，是同等的可笑，那是多麼忽略了國情與環境。正與把其他國家的政策完全搬到另一國家裏去施行一樣的可笑。

我們知道，弱小民族絕不能依靠帝國主義者而得到解放。阿國的失敗就是我們最可懼，最可貴的教訓。若仍然向敵人搖尾乞憐——親善，媾和——只有走上死路去。

所以在這「最後關頭」的「最後關頭」，我們只有抗敵以求生的路可走了！只有抗敵全國才能團結一致！

一九三六，六，一。

生活

紅葉

暮春的雨，總是不斷地在續紛着，天空是黯澹的，黑雲不住地翻觔斗，打滾。

街路很泥濘，污髒。路旁的洋槐上雪一樣白的花朵，被雨絲跟微風搖曳着，摧殘着，凋落着。

他拖着沉重的步伐，踏着泥濘的街路，死吞吞的蹀着。蹀着。

近來，他灰黯的臉孔，比以前更憂鬱了，憔悴了，瘦削了。他沒有戴帽子，長長的頭髮，好像剛從水裏撈起來的一捆亂草，溼淋淋地，紛亂着。

他沿着這條街，一直地往前蹀着，很遲緩地，沒有目的地邁着。

他感不到現在是在下着雨，衣服被雨水溼透了，他也不知道。他只覺得他的心是在痛楚着，像刀刺着似地痛楚。他感到孤獨跟寂寞。他沒有勇氣，向任何人訴出他的苦悶。但是那訴不出的苦悶，始終是在他的心裏蔓延着，生長着，蛀蝕着他的心，使他的純潔的心，受了很重的創傷。

他沒有能了解和同情他的朋友，他，只是孤獨的，被生活的鞭子無情的抽着。他感到太空虛了；都市裏，喧囂，總是傳不到他的耳朵裏；他在這龐大的都市裏，覺到他自己是太渺小了，並且是奄奄待斃的。但他對他以外的人們，總是藐視，也不承認他們是人，他把那些人當作猛獸，他覺得那些猛獸對他是太殘酷了。

他常常追慕他美麗的童年；他又想到現在的生活，沒有辦法的生活，非人的生活，這不能不使他傷心，使他失望。

在家裏坐着吧！他總覺得更難過，不是妻噢着沒有米呀，油呀，就是孩子們的啼哭；他沒辦法，他不能對他的妻說出什麼來。嘆氣就是他對他的妻的回答。

他的妻是一個連書本都沒拿過的舊式女人，在她的夢想裏：她的丈夫是一個讀書人，一定是不少飯吃的。她絲毫不同情她的丈夫，沒有米了，油了，鹽了……她只會同小孩子似地瞎着。

他沒法子，只好出來踱着，不顧一切。自從去年他失業到現在，他的脾氣同性質簡直改變了，每天總是沉默着，不大說話，嘆氣是每日的功課。但是吃飯是重要的呵！他爲這個，不得不去東託人，西求人，但總找不到一個吃飯的地方啊！找着的只是那麼一套虛僞好聽的話：

「……只要有機會，我一定爲你設法……」

接着就是一陣冷笑。他想到這裏，便緊咬着牙根，嘆口氣，憤慣地說：

「……我甯可餓死，我再不願去聽那一套虛僞的話跟冷酷的笑聲。可惡的人們！你們也未免太刻薄這窮困失業的人們了呵！唉！……」

他臉上更蒼白了。雨還是連續地在下，他仍舊是在這條街上踱着。

孤獨，苦悶，充滿在他的生活裡。生活的鞭子，不停地抽着他，抽得他的腰，一天一天地細，一天一天地彎。

到都市去（續）

慎君

「老兄，求你……。」潤生，苦喪着臉，身子逐步的後退。

裏頭又走去一個夥計來，看樣子像似一個當家的

「什麼事」「我韻求老爺。」

二頭兩手湊着，放在他夥計的耳朵上咕噥了一陣。

「好！你等着」。說完兩個人一塊消沒了！

一分，二分……時間是如此的長，潤生雖然有點煩燥，可是那顆期待的心正殷殷盼望呢？

這回太陽全落下了，四下裏漸漸合并起來。雖然是一個沒有太陽的時候，可是那夜的惡鬼尚未施展，在蠕蠕行動着，他祈禱着，又祈禱着家裏的人都安安靜靜的在等候他勝利的凱旋，沒有食物的肚子裏，如四五十個戰鼓，亂敲亂打，但他一點也覺不出來，只在期望……期望……。

「怎麼？還不出來。……老爺……老爺怒……」他剛想到這裏，那個工頭出來了！遠遠的向他擺手：「老爺！叫你進來。」他聽到了像似一個新生的孩子在父母的懷裏跳躍一樣。同時他的老婆，兒子，兩個陰影饑餓的情狀罩住了他，「你們安心吧！我勝利了！」他在心中安慰着他們。錢……飽餐……納錢糧，這是多麼容易一舉而得的事。

趙老爺在堂屋裏同許多人打牌，他進去了，一點也沒覺得。

「老爺！……。」旁邊的僕役叫了一聲把趙老爺的視線引過來。

「唔……你……。」趙老爺把髮一理，說的有點含糊。

「老爺！幫幫我吧！行點好。今天納錢糧的，整整的追了一天。」潤生很怕這個驚人的數目動了老爺的心，慢慢的，聲音細微得很。

「九塊……十塊……。」

「唔……」趙老爺撇下牌，押了押指頭「唔」了一聲，往下一個字也不提，回過頭去，又開始手戲。

「老爺，發點慈悲……」趙老爺臉上的皺紋一皮緊似一皮，又弛緩下來。

「哈哈……」

「老爺……」

「中，發，白，」

「老爺……」他聲音更小起來致使人聽不見，他覺得如此或可挽回剛才的餘火。

趙老爺，把桌子一拍蹦的跳起來，同玩的人都驚了一跳，六個怪異的眼都向潤生身上注視。

「那來的瘋人，給我攆出去……。」接着又坐下打起牌來。

潤生他覺得沒有希望了！好似一隻中彈的鳥抱着顆半死不活的心，蹌踉的被趙家的伙計們趕出來。又是一聲門響，他半點希望的餘線都隔絕了！他還有什麼想頭呢？老婆，孩子，都餓着，難道『不幸』它能支佩一個人的生命嗎？不，我還有生機，我要把我死去的心像乾草燃燒起來。（未完）

最經濟時新公寓式住房出租或出讓

掖縣路（大學路兩湖同鄉會後面）計大小房間浴室廚房下房貯藏室共八間爐灶浴盆以及一切衛生器並冷熱水管設備俱全租金每月約三十五元之譜

欲擇租環境高尚空氣新鮮設備完美租價經濟住房者請速預定

正陽關路一十號貴州路十三號之一掖縣路三號等公地畝價出讓

接洽處　齊東路三十號電話二二五二號姚普　郯縣路八十六號電話三四五五號培林公司轉

宣言

本人對於教授一門，有深切研究，能使學者於最短期內，通順文法之津速，並不用文法教本，而等書名辭，而以英文語法，格式爲教材；不從事，絕對「徒讀文書」式之注重科本，使學者蹉跎於一知半解之弊，而全由鄙人悉心研究於各名著中，採擇其最重要者而輪之，注重實習，務使學者英文文學上，得更深切之印象，造就實用人材，爲主旨，無論對於會話，作文數載，而無成就者之苦心，請來問我，自能解決一切，若爲初學者，則早日就我，自可免蹉跎之失，鄙人雖利用餘之暇，作教學之舉，然絕對不敢敷衍從事，殆課輸學者，鄙人以人格保證，向學者諸君深明鄙人一番真誠之苦心，能切實努力向前，俾獲事半功倍之良果，以成全鄙人之信譽則不勝幸甚也！添設晨六時半至八時半高級班，課室內完全英語，及晨八時半至十時半速成班，（業已開課教授，欲讀者從速）！詢問或報名，——地點錦州路臨淄路十號（湖北路遠東潔所電話六二四七，面洽每天下午五時至六時半，

香港大學文學士前維多書院院長　毛秉信敬啓

感謝良醫李景三先生

敬啓者鄙人患漏痔多年疼痛難忍幾經延中西名醫暨服藥治效力微鮮迄未根斷時而復發病勢覺前爲重此病未痊嗣疾叠來是以身體兩疾痛苦萬狀幾乎有起居之礙幸經鄙友杜子敬先生介紹鐵路局任事介紹李景三醫師爲之診治當投藥數劑立覺病減未逾二星期即告痊愈眞是名不虛傳藥到病除同時治愈兩疾頓感大快可謂醫界聖手矣如此良醫實屬神技當介紹病人諸多有患眼科者有患婦人病者及患痔漏瘡者已經先生診治或針或藥無不立杆見影先生特所有把握者婦人經血不調白帶過多腹內病塊作痛作冷作燒腰腿痛等症敬告諸君以廣介紹凡患以上等病者可急到李先生處就診管保無不着手成春誠然醫界慈航也維醫別無一報特登報端敬送匾音

山東大學鄙人劉子剛敬啓

注意　李景三醫師診所設（天津路遠隆棧二樓）

嶗山賞櫻

嶗山櫻桃成熟　紅葉㮓㮓　煞是美觀可口　是嶗山最美之時　君若往遊嶗山　還是趁此機會

嶗山大飯店

以誠懇的態度服務遊山旅客　新屋落成春遊期間特別價廉

每客每日房飯自四元起

經濟西餐每客一元

團體遊山電話通知敬備茶水義務招待

電話六四四四分機三十號

華德打字機兼文具行添招營業機械兩部練習生啓事

資格　營業部練習生須高中畢業　機械部練習生須初中畢業身家清白品行端正能耐勞苦並願出門工作考爲合格

年齡　營業生在十九歲以上廿五歲以下　機械生在十八歲以上二十二歲以下

待遇　營業生以三個月爲試驗期每月津貼九元　試驗期滿每月貼十五元三年學習期滿後升爲辦事員月薪自四十元至五十元　機械生以六個月爲試驗期每月津貼八元　試驗期滿每月貼十二元三年學習期滿後升爲正式技師　月薪自四十元至五十元

投考須知　投考者須先繕寫自薦書並附二寸照片一張經本行認爲合格後通知定期到行呈驗　文憑及應口試及筆試兩種至于自薦書營業生須繕中英文兩種機械生不論倘不合格恕不函復

萬國體育會　青島　賽馬廣告

會址：山東路曲阜路十八號三樓　電話：三千八百零二號

本會定於六月六日（禮拜六）舉行慈善賽馬，計賽十二次，搖彩統票每號售銀九元

又於六月七日（禮拜日）舉行常賽，計賽十四次，搖彩統票每號售銀十一元。

緊要啓事

一本會賽馬日期除每逢禮拜日照常舉賽外最近復於每禮拜六增加慈善賽馬一天

一當日末次之小香檳票自第三百零一號起寄託中山路景昌，亨得利，青元，元成及日本商店等各代銷處預先出售，每張一元，該次彩銀特多欲購請早

敬啓者敝人於五月二十八日下午六時餘在住房內被小偷竊去毛嗶嘰制服一件衣袋內有鈔票拾五元方銅圖章一個上刻陽篆字翟翰琪印四字既落賊人之手恐後發生事故特此登報聲明該章即日作廢另換新章以後本人對於任何事件均以新章爲憑

長山路三十四號　翟翰琪啓

標準胡琴來青出售

梅蘭芳琴師徐蘭元現精心選造上等蛇皮胡琴多種發音寬亮與他家所造不同劇場應用極爲相宜早爲平滬一帶所樂用現爲應各界需要起見特由平運到大批胡琴來青每只自三元起至三十元不等有欲購者請至天津路永安堂樂鋪代售處．試便知

膠海關佈告　第六一二號

茲遵奉財政部令，自本年七月一日起，所有運往外洋或通商口岸之鐵砂，概須領有實業部鐵砂出口許可證，方可報關起運。仰各商人一體知悉。特此布告

中華民國二十五年六月四日

監督袁思彥　稅務司甘柏操

遺失聲明

敝人在郵局立有一三二九號儲金簿用之圖章一方隸字方形文曰「石錫清章」因一時不愼丟失特此登報聲明作廢無論何人使得概作無效

石錫清啓

海京床毯

青島夏季最宜

▲白嗶嘰，白法蘭絨，

▲胖必嘰，白華達呢，

▲白直貢，白凡布，

用做制服，西服，中山服，無不相宜

特聘小呂宋技師　舊帽翻新　草帽漂白

用科學方法洗帽，並能隨意改造式樣及大小尺寸，務求適意，備有圖版，任客選擇，一經洗刷，與新無異，

元成商行　中山路六三號　電話五四二零

光華美術製版社　電話五九一五　青島李村路十四號

長生小兒科醫院　（附診內外兩科）

新發明推拿小兒說明

醫生治病非難。認病實難。而認言不語。無知無覺之小兒諸病尤難。鄙濫芋醫界二十餘載。初診察小兒。每據幼科方書。望色聞聲查三關諸法。往往診查不明。以致誤事。深以爲憾。後從事追研。按大方脈所診查之病情。着手推拿。果無不效。而且迅速。今經驗已十餘年。故敢懸壺問世。期登嬰兒於壽域也。

發明檢查腦充血諸症並預防治療腦充血一症外。尚有腦溢血。腦貧血之分。因此致命者。此症乃病中最凶危之一症。預防之治療。豈可缺乎。然此症在發作之前期。實有現象可徵。因人忽不覺加察。以致病魔得乘。實屬可惜。如覺有頭痛目眩。肢體麻木。耳鳴心跳煩燥失眠等症。即是此症現象。必須急爲治療。以杜防之。不然。試觀胡漢民氏。五年前即發現頭暈失眠症。今竟卒以腦溢血致命。非明徵乎。

推拿一元。上午門診八點至十二點。方脈五角。下午出診一點至六點。推拿二元。方脈一元。夜間加倍。市外另議。貧者免費。急症不在此限。車費在外。

地址平原路四十五號

國醫王峻峯啓事　電話：六八（八號）

▲……歡迎試閱……▼

▲……分文不收……▼

各界仕女們；如承試閱精彩絕倫之大言日報請開列細詳地址姓名，或以「二七八三」電話告知，不取分文，立即奉送，贈送期以半月爲限

大言日報　青島分館　福建路四十號　電話二七八三　總館上海　新閘路和樂里　電話三一〇一六

美化營造廠廣告

建築師王枚生

啓者敝廠包作各項建築工程及設計繪圖監工兼代辦房產移轉登記如蒙惠顧無任歡迎

住址萊蕪一路二十號　電話四二零五號

青島市社會局佈告　第二一號

案奉市政府內字第四五五一號訓令開：「案准實業部鑛字第一四五四〇號咨開：「查關於鑛業權之設定變更及移轉，其法定呈請手續，商民往往不能明瞭，每致程序錯誤或式樣不合，往返駁覆動稽時日，不但商民辦鑛徒感困難，即各省鑛案，亦每因手續未備率皆延擱經年。本部前爲促進行政效率起見，特訂定各省市主管官署核辦鑛業呈請案件限期暫行規則，咨行各省市政府轉飭建設廳或社會局遵照在案。茲爲整飭鑛政，便利商民起見，特再製定各種鑛業呈請書及圖表式樣全册，並每種刊印單張，爲主管官署取之用，俾鑛案手續，易於完畢，而行政效率亦得精以增進。除分咨外，相應檢同前項鑛業呈請書式樣五册及單張每種五紙，送請查照轉飭社會局佈告各鑛商一體遵照，並嗣後對於某種手續未完之呈請案凡在批飭更正或補呈時，即將屬於該種手續之書表式樣隨批附發，以供原具呈人之參攷，仍希於收到此次咨送之呈請式樣後，先行賜復爲荷。」等由，咨送呈請書式單張等件，准此，合行檢發原附件各四份，令仰遵照！」等因，計發各種鑛業呈請書式樣四册、鑛業呈請書單張每種四紙，奉此，合行佈告仰本市各鑛商一體遵照！此告。

中華民國二十五年六月五日

局長儲鎮

鳴謝戒煙明家陳顯庭先生

啓者內子張氏素有鴉片嗜好屢經醫戒終未斷絕幸經友人介紹即墨路陳顯庭診戒在戒毒期中照常工作毫無痛苦不誤事宜最近期內經陳先生戒脫者甚夥敝人佩先生斷癮除根之神速而無咳嗽失眠嘔吐筋骨疼痛痙攣等病便給內子解除無限痛苦受惠之下欽佩之餘特登報端以表謝忱外向沉溺苦海者同胞介紹可靠良醫重見天日建康身體

注意陳顯庭醫師寓即墨路東頭易州路東轉角便是

敬謝人郭相臣啓

北京康家馳名

虎骨追風丸

(專治)半身不遂 腰疼腿疼 四肢麻木 筋絡拘攣 風濕骨痛 癱瘓痿痺

獨門秘製 唯一妙藥 並無二家

此丸係我康家祖傳秘方靈效昭著早已名馳各省近有無恥之徒在平津假冒魚目混珠希圖影射我藥號購者認明康乃安秘製以免誤購幸甚▲此藥舒筋活血善通十二經絡行週身骨節專治男婦新久受風受寒腰膝肩背筋骨各部疼痛肝風氣串四肢麻木手足浮腫半身不遂閃腰岔氣跌打損傷以及十年二十年老寒腿服過千方百藥醫治無效者速服此丸負責准保痊愈▲每丸二角五每匣十丸大洋二元▲兼貼虎骨膏功效尤速△大張一元小張六角另有圭治詳細仿單

固精健體 **全牛補腎丸**

立止夢遺 此丸專治男子滑精 腎虛陽萎 腎虛

腎寒夢遺滑精房勞過度精冷精清陽萎早洩快感缺乏久無子嗣癆傷咳嗽腦系不足記憶退減頭目眩暈腰酸疲倦凡男子一切腎虧精神不足四肢無力飲食無味等症服用此丸元陽立充體健食增精神換發誠男子寶品也價目每盒大洋一元

女科靈藥 **調經養血膏**

此膏本醫家傳祕方功效神奇與衆不同專治婦女經血不調前提後錯忽多忽少紫黑成塊血崩白帶行經腹疼腰酸積氣及寒凝滯癥瘕左右塊面黃肌瘦盜汗咳嗽子宮虛冷久不受孕一切氣血兩虧百病婦女經閉乾血癆症服用千方百藥不好醫治無效者速貼此膏立能奏效每貼一元小張六角內服本藥者方祕(一調經養血丹)功效尤速每盒一元加料二元另有圭治詳細仿單注意認明北平康乃安祕製爲要

肝氣大王 **舒鬱平肝丸**

久傷肝氣不舒暴怒傷肝憂思傷脾食傷胃以致胸結飲兩脅膨悶脹滿胃脘刺痛嘔吐吞酸噯膈反胃倒飽嘈雜不思飲食心跳神倦怔忡驚悸面黃飢瘦腰背抽疼四肢麻木一切肝鬱肝氣諸症無論新久均能立奏奇效惟於肝風一症尤有特效不但立止久服確保除根永不再犯價目每盒大洋一元另有圭治詳細仿單

▲青島分銷處 泰和堂東鎮威海路 太和春金鄉路南首二十一號 福海藥房黃島路中間五十一號 會海藥房費縣路九十一號

▲濟南分銷處商埠小緯六路北口大仁堂藥房

▲總發行北平前門外興隆街弘福寺福安醫館

外埠函購另加郵費兩角信直寄北平總號款到立寄不誤招請代理另有詳章

神良氏 **活絡錠**

中風良藥！

青島神州大藥房總經理　每瓶大洋弍元五角　神良氏藥廠出品

主治 類中風 神經痛 筋骨痛 風濕痛 不全中風 四肢麻痺 偏枯癱瘓 步行蹣跚

兼治 血壓亢進 預防中風

46

神良氏 **普里靈**

咳嗽痰喘 百發百中

肺癆良藥

養肺生津普里靈 驅寒順氣絕倫 除痰止咳功尤妙 笑煞壹公劝比神

主治 新久咳嗽 痰喘氣逆 肺癆頑咳 氣管發炎

小瓶大洋壹元 大瓶大洋壹元五角

神良氏藥廠出品 18

天寶通藥房 金鄉路亞東藥房 龍口路山海藥房 東鎮菜市路遼東藥房 東鎮台東四路保安藥房 東鎮威海路青生堂 泰來藥房 西鎮濟生堂 北平路膠東藥房 明生藥房 天津路震東藥房 神州支店 海泊路延春堂 同春堂 博山路隨壽臣 中山路長春堂 山西路長春堂

三鞭保腎丸

特別大減價

夫人非草木孰能無情倘以幼年手淫房事過度或因憂愁恐懼以致腎虧虛精水枯竭即成陽萎不舉之象或見色流精甫交即洩夢遺滑精等症非但愛情冷淡且子嗣絕望而終怨不能延年益壽也本社醫師經症實驗始發明此丸具治上述各症確有萬分把握曾經唐山衛生局化驗給照特許行銷性質和平毫無流弊功能補腎水固精關壯陽助氣能使陰莖增大堅實有力精能遠射種子確能增加夫妻美滿之愛情每盒定價一元五角現爲提倡起見舉行特別大減價每盒暫售一元每三盒二元五角爲期有限購者從速 唐山市天福堂老藥店啓 青島總經理處中山路金星藥房

一盒斷根 **淋濁丹**

敢謂治淋神丹愈淋非常快速無論淋症內痛或尿血淋蟲淋火淋撒尿精管刺痛尿後代白代紅精濁腥臭或傳染婦女赤白帶下及一切淋病屢服各藥久不愈者請用此丹一合准保除根每盒一元加料二元隨藥另送淋濁洗療散一瓶

天津愛多製藥社發行　青島總經理中山路金星大藥房

敬送

遺精早洩 健忘不孕 腎虧腦弱 神祕古方

並贈靈藥醫圖賜索不取分文

先祖瑞章公宦遊舊部得自內宮 早洩健忘不孕腎虧腦弱等症服方配服 效能使精關強固思想靈敏容顏美潤神驚人 先祖在日三十年來嘉惠鄉里 俱奏奇效遵囑公開濟世 各界取方函索即寄

上海虹口塘山路中國腎腦病院

婦女外用 **下治丸**

◆不用內服收效迅速之原因

「下治丸」係用最新方法。配成之坐藥劑。經子宮粘膜吸收直達腹內。用藥後。准見積病結塊。而下。自能暢流。白帶亦淨。絕不用內服。不感痛苦。藥力即進。此係根本治法。其他腰痛腿痛積病盡除。收效迅速。既非破血又非攻伐。中西名醫證明。功效奇偉。

△定價每盒一元二角 半打六元五

詳細說明書功效證信錄函索即寄

天津素波藥廠出品特二區壽安街

總經理金鄉路太和春藥房

青島 濟南神州 東亞 張孚子 東來 華英等藥房

膠濟鐵路管理局招標承辦材料廣告

本局現擬標購左列材料如願投標者可至本局材料處採辦課領取標單遵照該單背面所印詳細章程填具標函限于左列所規定開標日期上午十時以前送到即於是時在本局當衆開標過期標概作無效特此廣告

標票	材料名稱	開標日期	投標押款
特字三一六號	機車兩處冬季制服	六月十六日	一千七百五十元
特字三一七號	螺栓帶帽等	七月六日	五百元
乙字三三八號	半硬方鋼	六月十五日	六十元
丙字二二六八號	電燈承日	同上	五元
丙字二二六五號	蓄電池膠木箱	六月廿二日	二十五元
丙字二二六六號	纜線銅線等	六月廿五日	二十元
丙字二二六七號	油燈架	六月廿五日	四十元
丙字二二六九號	洋鐵片	六月廿九日	五十元

花柳預防 外擦 **避毒錠** 又名性必樂 SINBILOR

此藥乃英國米特大藥廠原製奇在外擦塗用無害身體即免內服之煩又能見效迅速凡男子腎虧氣弱陽痿不舉勃起力減退滑精早洩等症塗後五分鐘藥力行動功能固精益髓壯陽助氣發展性慾增加美感尤能預防花柳遇毒不染每盒壹元重劑兩元現爲提倡起見買一盒另送一盒 香港百福大藥廠總經理

青島中山路 金星大藥房經售

大同西菜館特別聲明

本館開設大沽路專門西法大菜設立有年深荷各界人士提倡今爲酬答顧客起見特聘前公園飯店厨師專司厨事重行另組菜蔬概仿新式烹調務求適口尚望諸君惠然光臨請嘗試之是爲至盼 電話四四四二 四九三二 本館主人謹啓

耀宗醫院優待貧病的新運動

地址 滄口路六十三號

年來都市之不景氣各地皆然商業不振民生凋敝以致影響患病諸人無力求醫即能求醫亦躊躇診費而中止因循坐誤病變終身莫可挽救者比比皆是鄙人在青執行醫務已數載於茲每念此種情形輒抱普救之志凡對各種藥費診費莫不規定低徵對於診病素主審慎注射用藥務求速效故軍政商學之經治癒者莫不於極短時間疾消病除與個人痛苦及作事能力皆兩得其全此固爲醫者應盡之天職無足道也邇來因求診病家屢屢要求減費施診鄙人職在濟人自當容納故不圖重利施診廉藥俾有力求醫者得以經濟治療無力求醫者得以受診而復健康此啓

專治小兒科 婦女科 耳鼻咽喉科 花柳科 梅毒 下疳 白濁 橫痃 泌尿器病 生殖器病 遺精 陽萎 特將各種藥針價目例下

法國新六〇六 每針二元起
法國克靈新九一四 每針二元起
法國皮隆氏九一四 二元九至五元
巴塞赫夫門羅氏九一四 每針六元
德法清血針 每針五角
淋病特效藥黃色素 每針九角
德國重量黃色素 每針一元五角
淋濁聖藥阿爾梯共 二元至三元
白濁藥特靈 每針一元
克靈伐克辛 每針一元三角
淋濁疫苗德美貢 每針一元
淋濁漿苗果乃金 每針九角 每針六角
德國淋菌混合漿苗 每針二元
德國獅牌六〇六 每針二元五起
泌尿器之療劑喜那脫那賓 每針一元二角
利尿消毒烏羅特羅屏 每針一元二角
軟性下疳特效藥德美高斯 每針一元一角
梅毒斷根藥鉍司莫撒而 每針三元三角
三期梅毒特效藥安妥碘 每針一元三角
橫痃消退特效藥中路平可 每針一元五角
解毒聖藥奧倫 每針一元五角
化膿消腫斯太法 每針一元五角
安度賜保命 每針一元
補腎雄性賜保命 每針九角
德國鹿茸賜彼命 每針一元
陽萎早洩特效藥育嗣得麟 每針一元五角

上列各藥照價注射絕不另取手續費及其他費用

特備戒烟內服聖藥一週可除毒癮藥費自十元起至三十元止

淋病 白濁淋瀝刺痛用治療功能消炎止痛收效極其迅速倘若慢性白濁或淋濁性之併發症如關節炎膀胱炎睾丸炎攝護腺炎橫痃等均以最新特效電化針劑合併療法使淋菌完全消滅病痛立除一週後可用顯微鏡化驗證明根本治愈永不復發並保證生育絕無妨礙

梅毒 無論一二三期如遇身紅斑骨節酸痛爛鼻穿頂頭髮脫落陽梅瘋癱內臟壞爛眼瞎耳聾除用六〇六九一四注射外又輔以最新發明鉍砷劑等療法均能在最短期內全除根可請專家驗血永無後患

下疳 生殖器紅爛潰有軟性硬性二種之分硬性下疳即梅毒初期軟性下疳爲局部潰爛之惡症俗名蠟燭瀉用法最新特效無痛療法於最短期內根本療愈

橫痃 橫痃魚口入部隨梅毒下疳等症而起初白濁患者於入腿內側(即兩腿間)發生一種疼痛之硬塊(若起因於梅毒者入部無疼痛)此即所謂橫痃此後逐漸脹大疼痛發熱步履艱難終至破潰膿血淋漓其狀恰如魚之張口故有魚口之稱當即橫痃之潰爛本院醫治不用開刀採用歐美最新發明注射療法於最短期間能使結核消散痊愈

神內醫院廣告

敝院自開幕以來頗蒙各界歡迎對於中外患者之醫治無不盡心盡力治療院內設備完潔僕役殷勤看護格外周到隨呼隨到無不應時而來能使患者心裏爽暢立刻即愈並有精通外華語醫學關於病源問答毫無阻隔於治療上亦頗覺便利

△主治科目 內科 小兒科 皮膚花柳科 X光線科

門診 午前八時至十二時 外診下午隨診

院長 神內正範

院址…青島德平路十號 電話…四七七五

藝果良美術供應社啓

本社創立紀念大凡各商號此報剪畫三十寸長二十寸寬彩色廣告每月四張只收大洋一元以示優待

膠濟鐵路客車時刻表

民國二十五年六月一日改訂實行

幹線 下行列車

站名	各站公里數	開到	五一次各等	七三次一二三等	七一次一二三等	十一次各等	一次各等
青島	〇	開	七·二〇		一〇·一〇	一三·三〇	二二·〇〇
大港	二·八〇	開	七·三二		一〇·二四	一三·四〇	二二·一三
四方	六·七七	開	七·四四		一〇·三一	一三·五六	二二·二五
滄口	一七·四八	開	八·〇四		一〇·五一	一四·〇五	二二·四一
女姑口	二五·七〇	開	八·一三		一一·〇四	不停	不停
城陽	三一·〇〇	開	八·二一		一一·一四	不停	[illegible]
南泉	四三·八七	開	八·三七		一一·二三	不停	[illegible]
藍村	五三·五五	開	八·五四		一一·四八	[illegible]	[illegible]
李哥莊	五七·二九	開	九·〇三		一一·五七	不停	不停
膠東	六四·八三	開	九·一四		一二·一一	不停	不停
膠州	七四·一〇	到	九·二八		一二·二一	[illegible]	[illegible]
芝蘭莊	八五·五七	開	九·四六		一二·四七	不停	不停
姚哥莊	九一·一七	開	九·五五		一二·五四	不停	不停
高密	九八·八七	開	一〇·〇五 一〇·一六		一三·〇五 一三·一六	[illegible]	[illegible]
康家莊	一〇七·二一	開	一〇·二六		一三·二九	不停	不停
蔡家莊	一一四·七六	開	一〇·四〇		一三·四一	不停	不停
塔耳堡	一二一·一〇	開	一〇·五〇		一三·五一	不停	不停
丈嶺	一二七·一五	開	一一·〇〇		一四·〇五	不停	不停
岞山	一四〇·五七	開	一一·一九		一四·二五	[illegible]	[illegible]
黃旗堡	一四六·三三	開	一一·二六		一四·三四	不停	不停
南流	一五〇·一五	開	一一·三六		一四·四三	不停	不停
蛤蟆屯	一六〇·六〇	開	一一·五一		一四·五九	不停	[illegible]
坊子	一六九·八五	到	一二·〇四	七·四〇	一五·一四	[illegible]	[illegible]
二十里堡	一七八·二四	開	一二·一九	七·五四	一五·二六	不停	[illegible]
濰縣	一八三·三九	到	一二·三一 一二·三九	八·〇四 八·一〇	一五·三六 一五·四四	[illegible]	[illegible]
大圩河	一九二·四八	開	一三·〇一	八·二四		[illegible]	[illegible]
朱劉店	一九八·七二	開	一三·一二	八·三八		不停	不停
昌樂	二〇七·三九	開	一三·二五	八·五三		不停	[illegible]
堯溝	二一四·二三	開	一三·三七	九·〇六		不停	不停
譚家坊	二二三·六三	開	一三·四九	九·二〇		不停	不停
楊家莊	二二九·三三	開	一四·〇〇	九·三四		不停	不停
青州	二四〇·六八	到	一四·一二 一四·二〇	九·五四 九·五七		[illegible]	[illegible]
普通	二四八·六六	開	一四·三三	一〇·一二		不停	不停
淄河店	二五四·九五	開	一四·四三	一〇·二三		不停	不停
辛店	二六一·五四	開	一四·五五	一〇·三六		[illegible]	[illegible]
金嶺鎮	二七一·五三	開	一五·〇九	一〇·五六		不停	不停
湖田	二七六·九二	開	一五·一八	一一·〇七		不停	不停
張店	二八三·六五	到	一五·二七 一五·五五	一一·一八		[illegible]	[illegible]
馬尚	二八八·九四	開	一六·〇四	一一·三五		不停	不停
周村	三〇一·七九	到	一六·二三 一六·二八	一一·五九 一二·一九		[illegible]	[illegible]
大臨池	三一六·一二	開	一六·五五	一二·三九		不停	不停
王村	[illegible]	開	一七·〇五	一二·五三		不停	不停
普集	[illegible]	開	一七·一五	一三·〇五		不停	不停
明水	三四二·〇三	開	一七·二〇	一三·二二		[illegible]	[illegible]
棗園莊	[illegible]	開	一七·三三	一三·四二		不停	不停
龍山	[illegible]	開	一七·五二	一四·〇二		[illegible]	[illegible]
郭店	[illegible]	開	一八·〇一	一四·一八		不停	[illegible]
王舍人莊	[illegible]	開	一八·一二	[illegible]		不停	不停
黃臺	[illegible]	開	一八·二二	一五·〇九		[illegible]	[illegible]
北關	[illegible]	開	一八·四五	一五·一九		不停	[illegible]
濟南	[illegible]	到	一八·五〇	一五·二五		[illegible]	[illegible]

支線 下行列車

站名	各站公里數	開到	二〇一次混合	二〇三次混合	二〇五次混合	二〇七次混合	二〇九次混合
張店	〇	開	[illegible]	[illegible]	[illegible]	[illegible]	[illegible]
南定	六·八七	開	[illegible]	[illegible]	[illegible]	[illegible]	[illegible]
淄川	一七·六七	開	[illegible]	[illegible]	[illegible]	[illegible]	[illegible]
大崑崙	[illegible]	開	[illegible]	[illegible]	[illegible]	[illegible]	[illegible]
博山	[illegible]	到	[illegible]	[illegible]	[illegible]	[illegible]	[illegible]
金嶺鎮	〇	開	[illegible]				
金嶺山	[illegible]	到	[illegible]				

幹線 上行列車

站名	開到	五二次各等	七二次一二三等	十二次各等	七四次一二三等	二次各等
濟南	開	[illegible]	[illegible]	[illegible]	[illegible]	[illegible]
北關	開	[illegible]	[illegible]	[illegible]	[illegible]	[illegible]
黃臺	開	[illegible]	[illegible]	[illegible]	[illegible]	[illegible]
王舍人莊	開	[illegible]	[illegible]	[illegible]	[illegible]	[illegible]
郭店	開	[illegible]	[illegible]	[illegible]	[illegible]	[illegible]
龍山	開	[illegible]	[illegible]	[illegible]	[illegible]	[illegible]
棗園莊	開	[illegible]	[illegible]	[illegible]	[illegible]	[illegible]
明水	開	[illegible]	[illegible]	[illegible]	[illegible]	[illegible]
普集	開	[illegible]	[illegible]	[illegible]	[illegible]	[illegible]
王村	開	[illegible]	[illegible]	[illegible]	[illegible]	[illegible]
大臨池	開	[illegible]	[illegible]	[illegible]	[illegible]	[illegible]
周村	到	[illegible]	[illegible]	[illegible]	[illegible]	[illegible]
馬尚	開	[illegible]	[illegible]	[illegible]	[illegible]	[illegible]
張店	到	[illegible]	[illegible]	[illegible]	[illegible]	[illegible]
湖田	開	[illegible]	[illegible]	[illegible]	[illegible]	[illegible]
金嶺鎮	開	[illegible]	[illegible]	[illegible]	[illegible]	[illegible]
辛店	開	[illegible]	[illegible]	[illegible]	[illegible]	[illegible]
淄河店	開	[illegible]	[illegible]	[illegible]	[illegible]	[illegible]
普通	開	[illegible]	[illegible]	[illegible]	[illegible]	[illegible]
青州	到	[illegible]	[illegible]	[illegible]	[illegible]	[illegible]
楊家莊	開	[illegible]	[illegible]	[illegible]	[illegible]	[illegible]
譚家坊	開	[illegible]	[illegible]	[illegible]	[illegible]	[illegible]
堯溝	開	[illegible]	[illegible]	[illegible]	[illegible]	[illegible]
昌樂	開	[illegible]	[illegible]	[illegible]	[illegible]	[illegible]
朱劉店	開	[illegible]	[illegible]	[illegible]	[illegible]	[illegible]
大圩河	開	[illegible]	[illegible]	[illegible]	[illegible]	[illegible]
濰縣	到	[illegible]	[illegible]	[illegible]	[illegible]	[illegible]
二十里堡	開	[illegible]	[illegible]	[illegible]	[illegible]	[illegible]
坊子	到	[illegible]	[illegible]	[illegible]	[illegible]	[illegible]
蛤蟆屯	開	[illegible]	[illegible]	[illegible]	[illegible]	[illegible]
南流	開	[illegible]	[illegible]	[illegible]	[illegible]	[illegible]
黃旗堡	開	[illegible]	[illegible]	[illegible]	[illegible]	[illegible]
岞山	開	[illegible]	[illegible]	[illegible]	[illegible]	[illegible]
丈嶺	開	[illegible]	[illegible]	[illegible]	[illegible]	[illegible]
塔耳堡	開	[illegible]	[illegible]	[illegible]	[illegible]	[illegible]
蔡家莊	開	[illegible]	[illegible]	[illegible]	[illegible]	[illegible]
康家莊	開	[illegible]	[illegible]	[illegible]	[illegible]	[illegible]
高密	到	[illegible]	[illegible]	[illegible]	[illegible]	[illegible]
姚哥莊	開	[illegible]	[illegible]	[illegible]	[illegible]	[illegible]
芝蘭莊	開	[illegible]	[illegible]	[illegible]	[illegible]	[illegible]
膠州	到	[illegible]	[illegible]	[illegible]	[illegible]	[illegible]
膠東	開	[illegible]	[illegible]	[illegible]	[illegible]	[illegible]
李哥莊	開	[illegible]	[illegible]	[illegible]	[illegible]	[illegible]
藍村	開	[illegible]	[illegible]	[illegible]	[illegible]	[illegible]
南泉	開	[illegible]	[illegible]	[illegible]	[illegible]	[illegible]
城陽	開	[illegible]	[illegible]	[illegible]	[illegible]	[illegible]
女姑口	開	[illegible]	[illegible]	[illegible]	[illegible]	[illegible]
滄口	開	[illegible]	[illegible]	[illegible]	[illegible]	[illegible]
四方	開	[illegible]	[illegible]	[illegible]	[illegible]	[illegible]
大港	開	[illegible]	[illegible]	[illegible]	[illegible]	[illegible]
青島	到	[illegible]	[illegible]	[illegible]	[illegible]	[illegible]

支線 上行列車

站名	開到	二〇二次混合	二〇四次混合	二〇六次混合	二〇八次混合	二一〇次混合
博山	開	[illegible]	[illegible]	[illegible]	[illegible]	[illegible]
大崑崙	開	[illegible]	[illegible]	[illegible]	[illegible]	[illegible]
淄川	開	[illegible]	[illegible]	[illegible]	[illegible]	[illegible]
南定	開	[illegible]	[illegible]	[illegible]	[illegible]	[illegible]
張店	到	[illegible]	[illegible]	[illegible]	[illegible]	[illegible]
金嶺山	開	[illegible]				
金嶺鎮	到	[illegible]				

人生有遺精癆非常危險

請用世界最神效專治遺精癆法國「攝生靈」

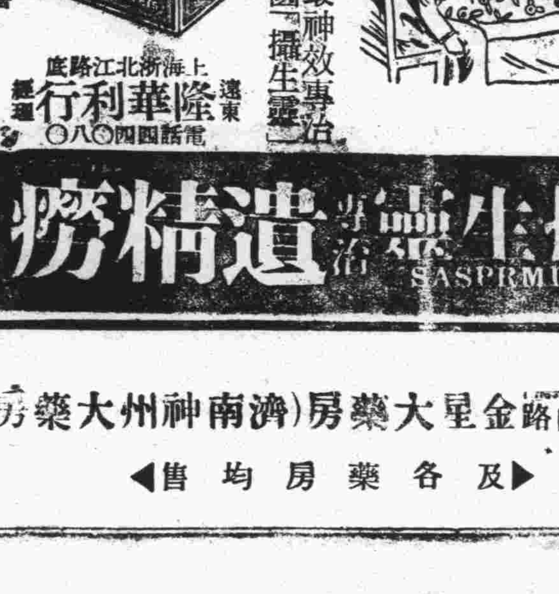

藥房均售

遠東隆華利行經理 上海浙江北路底 電話四四〇八〇

攝生靈 SASPRMIN 專治遺精癆

生殖器病自療法

凡患腎部虛弱發育不全陽萎不舉遺精滑精見色早洩精關不固等症則人生乏趣子嗣絕望動輒悲悶若購用市售內服劣藥等以冀全愈是無異隔靴搔癢功效難期茲有外用特效聖劑

大力精 KRJINPASTR 係德國醫科性病大學教授長羅惠森博士傾其深邃之專門學殖費卻多年之心血結晶經多數著名醫學博士臨床實驗讚譽乃始敢發售以救濟斯患病者只須採用多許立即揮發化學作用能使荷爾蒙旺盛血流通暢專治上列各症莫不藥到病除恢復健壯性能遍非掛羊頭賣狗肉之庸藥所可比凡以購價無效者請火速購用免誤時機原價二元特價一元五角函購郵費二角上海大通路大華西藥公司總發行

青島中山路總經理金星大藥房

青島中山路金星大藥房(濟南神州大藥房)

▶及各藥房均售◀

窩窩頭

投稿簡則

一、本列取稿公開歡迎低級趣味文字
二、來稿如能以農村生活當前事實爲題材以細膩生動之筆出之則爲尤歡迎
三、來稿有刪改權一經刊載酌致薄酬惟取錄與否概不退還蓋章者認爲却酬新舊詩以補白論不給酬
四、來稿請書明寄窩窩頭編輯部稿金每月十日結算直由營業部發給

鸵盧譚薈

青島掌故十一　本市娼妓之遞嬗　(九一)

「金鳳」既重墮風塵，乃更着意修飾，一經化裝，仍足動人，而眸子斜睨，媚態可掬，丰采猶似當年。但嗜烟好酒，每飲能盡白乾半斤，酒後狂吸鴉片，連進五泡，仍不足饜其癮，其受兩層毒物之猛烈刺激，故淫蕩之根性，愈變本而加厲焉。

「金鳳」雖如此放浪形骸，終爲遮掩「商人」面子，祇云姓姜，不肯吐露眞實名姓，但久走此道者，未有不知其底蘊者，此所謂「要待人不知，除非已莫爲」也。

「金鳳」之賣淫所，亦爲桃源里之陶婦處，「金鳳」在該處每遇有吸烟者至，伊則殷殷接待，直如烟幌，爲之燒煙對燈，與人喁喁情談，凡赴此等燕子窠者，其目的不在過癮，大都另有懷抱也。

在正史以外　(三四)

——聽說有這末一件事——　老鷹

(五)幾件瑣碎的史事

衣服碎了，鞋子破了，汗水從凍住了的毛孔擠出來，滴在冰冷的衣服上，滴在冰冷的地板上。

好容易，摸着了電燈，不扭尚可，一扭，萬般俱休！——可愛的人兒沒有了！……幾千元代價的東西沒有了！……空了的床！……露出底的櫃子！

……

看，什麼東西，黏在床柱上？白的紙，寫着黑的字：極俊麗，極漂緻！……他睜得大着眼，眼珠貼在中間，下巴一張一弛的，肥膀上的肉就一蕩一蕩的：

「對不起　我媽病了，打電報來，我要去看看，別見怪，好時再回來！……

○○○留字——即日。」

「轟——」二百四十磅的炸彈，爆發了，他，昏了，直昏了。

醒來時，咬牙切齒：紙罩撕個紛紛碎，……踢倒了箱，櫃，梳裝台；……打破了盆，碗，沒有人的床底兒！……

× × × ×

像一隻瘋狗，他衝出門去，

屋外——把天把地的，一片黑。

從電報局出來，他如輪了錢的光棍，——懶懶的，頹唐的。……

電報是拍出去了，——這不是夢想？她說她媽是回哈爾濱原籍去了，能準嗎？……嗳，茫茫大地，芸芸衆生，離開這哪兒還不能飛？……呵，可愛的人兒飛了！……五千元現大洋飛了！……金銀環翠飛了！……綾羅綢緞飛了！……狐貉貂獺飛了！……錢，錢，合在一塊兒，三萬多塊飛了！……剩下的——饑荒！……創疼！……

往哪兒去？……回家？……怎麼有臉兒見太太？太太問起來怎麼答對？……嗳嗳嗳，怎麼進那個屋哪！……

可是，不回家往哪兒去？傍年逼節，市面這樣緊，瞧看兒那些警察賊目豎眼的瞪着他嗎？光棍不吃眼前虧！——人能丟在家裏，不能醜在外面！……

對，對，回家跪在太太跟前，抱她大腿不放鬆！……

踉蹌，蹣跚，憧憬，幌搖，……一條黑影，在街上，在街上。……

進了大門，跨過第二層院，臥室就在眼前。

門關着。

敲吧，……別，先聽聽，不，先核計一下：應當怎麼說。……

咦——裏面有聲：人的聲。

耳朵放在門邊上——

喂，……怎麼唧唧噥噥的？……不只一人，好奇怪！

「喲——你怎麼這樣楞——」尖嫩的聲。

「嗳——你也動——」沉着的音。

誰？……這是誰……一大串（？）爬上他心頭。……心，更加跳，腿，許是要和上身分開家。

……聽，再細聽！——

『你肉皮怎這樣嫩——』『滴溜滑！』沉重的音，愈沉重。

『你不滑？……哼哼……』尖脆的音，更加尖。

接着就是「格格」的笑。……

話，停住了。吁吁的喘，吱吱的叫，吱吱的咂乳頭，物體與物體的磨擦，……刺着他的心，像針一樣。

他再也忍不住了，血，漲破他的大腦，火，燒藍他的眼睛；操他媽，不釘死他倆不是他爹媽揍的！……老爺眞火啦，這一回兒。

潛伏在腦裏的殺人意識，在他心頭上燒起一把火一堆火！

「——呵，怪不得你這些日子和我向遠，鬧半天，你是玩這套把戲！……這些老子，聽這一套！今天叫你們上閻王爺眼前辦交待去！……」於是，運足氣力——在脚上，在嘴上。——

撤職

武斷藕

朱胖子近來對「莉」益發嚴厲起來了！然而，因爲胖子是××股的大主任，所以，一個小小科目的「莉」，也只得勉强的忍耐，不敢暴露一點反抗的行動。

上班的鈴聲響過後，胖子捏着那肥屁股，一搖一擺的蹓進主任辦公室，於是乎「莉」受訓責的時候，也跟蹤而至；同時，也就是「莉」開始失業的一天了！

「我們辦事，是公家的，你覺得寃呢還是屈呢?!」

「如果不想幹，就可以辭差，這個，誰都管不着，哼！……」胖子把眉頭一綳，眼球，放出凶惡的光來，釘在「莉」的臉上，驕氣凌人的說。

「是是！主任，不過我近來身體受了點涼，所以，辦事總不如以前那樣迅速，我，我並不是故意偷懶，……」「莉」，直挺挺的站在胖子的面前，頭，低了個二十五度半。

「嘞——你要知道，主任作事向來是大公無私。」

「的確，主任的人格是値得我們欽佩的，……大公無私，局長也是首肯承認的，……」沒等胖子說完，「莉」便插上了嘴，在大使其拍馬手段！

的確，在今日的社會裏，想謀點事而糊口，這，絕對是要有錐子般的腦袋，狼狗般的長舌頭，爲什末呢？讀者自己想吧！

所以，「莉」的內心深處，雖然像是海中的怒浪在湧着，熱血已熱到沸點，然而，在那副蒼白悽然的面孔上，不時的勉强露出苦笑，不，這也許是「哭」的變象吧!?但是，結果，胖子又發怒了！

『依局長的意思，在早，就該將你撤差，不過本主任姑念你平素品性還比較端正些，所以，做好做歹，給你說了不知多少好話，賠了多少小心，可是，近來，你的行動態度，突然變了！嘿！也許是眼光高了！本股的科目，是不配你一顆的，現在局長決意將你開革，好！那末，你先回去，我再請示請示局長，結果怎樣，再用條子告訴你，……』胖子說完，便躺在沙發上，「莉」，深深的鞠了個九十度的躬，垂頭喪氣的走了出來，奔向自己的寢室。

下午，「莉」接到一張紙條，上面寫着：

『奉局長手諭，茲查××股科目菊池莉，現因病不能辦公，特給長假休養，遺缺由張光瑞，補充，此令！××股股長朱鳳祥。』云云。嗚呼！這一看非同小可，「莉」的魂魄早已衝上九霄雲外，身體戰慄得，已支持不住，一串串的汗珠，混和着眼角擠落了的顆顆熱淚，滲透了前襟。

當「莉」剛剛出了××局的大門，對面，正碰着胖子及另外一個瘦子，無疑地，那瘦子，就是朱主任的小舅子——他，就是那補充「莉」遺缺的張光瑞。

桃源新夢

(內省疚疚齋主撰著)　【五四】

第四回　鳥盡弓藏瘟生遭暗算　圖窮匕見浪子走他鄉

式如便聽那女人道，原來是二兒弟，這位客人是誰，快請裏邊坐，漢卿便讓式如在前，自己帝驅在後，便對那女人道，這就是我們村裏的富戶，拔貢先生的相公，那位王大爺，騷狐狸點頭答應隨手將門關好，便緊走兩步，趕到式如的身後，便說道，大少爺向北屋東間裏去，原來她住的是一個小獨院，北屋三間，南屋兩間，另外有個廈棚，堆放着些柴草，和些破爛東西，這時候式如走進北屋，收拾的倒也乾淨，靠東擺着一張方棹，上邊放着碗壽碟子一類的東西，靠北牆還懸着一幅財神軸子，在式如凝視的當兒，那女人早把東間的花布門帘撩起，式如便一步進內，見正面擺着一張紅漆抽屜棹，棹上擺着一對梳頭匣子，油的通紅錚亮，還有一對細瓷插瓶，上邊插兩柄細鷄毛撢，另外便是鏡子粉盒蜜油瓶子一類的東西，靠西放着一張六人方棹，擺的茶壺茶碗，倒也整潔可觀，粉蓮紙糊的窗戶，潔白明亮，炕上鋪的紅條細席，靠窗放着兩個靠枕，一頭累着一堆鋪蓋，上面用一邊花絨毯子蒙着，陳設雖不華麗，却也清潔無塵，比着自己村裏的幾家土娼，已有天淵之別了，這時候那女人背靠着門，左腿蹬着門檻，身子斜立着向式如道，一間草房子，也沒有什麼擺設的，怪寒沁人的，大少爺快請炕上坐吧，式如聽說，這才一屁股坐在靠抽屜棹的炕沿上，又仔細端量起騷狐狸來，但見她梳着油光的元寶抓髻，一張蛋形的白臉，不過略帶着點青色，脂粉調勻，酒渦顯然，未言先笑，頗足惹人的愛憐，兩道彎彎的細眉，宛如新月，底下趁着一雙俊眼，黑白分明，眼角稍向上聳，眼睛不住的旋轉，任你什麼樣的漢子，也禁不住她眼角一瞟，

悼亡友李大煊君　(續)

藍田

一會兒，我們終於登輪了，你匆匆的爲我展開了行李，坐下了，握着我的手，打開了你的清別的口，說了下面一些話：「壐哥呀！你百凡小心哪，忍耐呀，當然求學是不可再緩，但是無精神是無事業的，萬不可過分的用腦，因爲你根本體質孱弱，在家裏就多病，要是病在異鄉，那可更不是玩的，你吃苦和我們就心，還是小事，萬一讓大媽（我的母親）知道了，你想……。你的婚姻方面：雖不在即，但是你已年逾弱冠，大媽又年近古稀，倘有不測風雲，你將何以對伯母，而伯母又豈死能閉眼嗎！且也「不孝有三，無後爲大」，韶華易逝，青春難留，所以我希望你還是早早留心……」（未完）

章台絮語　(二三一)

去供主顧們的宰割，事實上祇有向別人那裏去批發，於是乎便與人販子們發生了關係，等到錢貨兩交，把我需要的貨色挖到了手，馬上以親生女兒的名義報捐應客，被買進的把勢，處在淫威之下，當然祇有事事服從，也就似正式監護人去稱呼七七鳥，同時對外，更不敢稍稍露出一點口氣，說出眞像，以免招致意外的風波，而受窰主的責罰。

普通商家，設立門頭，開始營業，祇要向官方呈准立案，繳納過應繳的一切捐稅之後便可自由營業，不會再受其他外力的限制或阻遏了，唯有平康里中的各家班子，班主雖也一樣的是做買賣，一樣的是呈准地方當局，繳納過一切應繳的捐費的，但是他們的淫業却是不容易平順的經營的，因爲每家班子裏的貨色，她們的來源，是很生問題的，祇要有人指出來路不正，去向官家告發，則班主立刻有「吃官司」坐監牢的危險。按照常情論，窰主既經向官家納捐立案，是地方當局，已准其開班營業，自應予以一種相當的保障，然而事實上，却不能夠，譬如窰痞之勒索，流氓之誣告，有的時候，班子方面，總是吃虧不得直的。

長篇武俠小說　波光劍影

侁民

第十二回　報大德辭客作僕　論水功以魚仿人　(二一二)

(保留版權)(嚴禁轉載)

老虬說道，「避水箭」的鍊法，用法，我曾聽江湖上的前輩談過，不過我却未曾鍊過，不但我未曾鍊過，就是同道中人，現在能以用此的，僅有一個碩果僅存的老英雄，叫作「混海神蛟陳猶龍」的，精通是藝，但不知現時他尚在塵世否？要是此人尚在，他的年紀，當在九旬內外，可是近幾年中，江湖上久已不聞他的聲跡，實在令人難以斷定了，若是咱們同他有緣，不妨慢慢訪求他隱居之所，找到老英雄，識荊晤談，得聆一切奇藝妙訣，那就是莫大之幸了，長虹從避水箭上，又聽到有此異人，更覺眉飛色舞，一方急於明白避水箭的法子，一方急於問知陳猶龍的來歷，眞是「魚與熊掌，皆我所欲」，二者又不可得兼，老虬見他一付出神注意，急於下問的情形，便對他說道　這位陳老英雄，二十年前，我同他僅有數面之緣，他的出身居處，實在不大明瞭，這事只好暫時擱起，等後來的機會，慢慢相訪，現在咱們先談「避水箭」好了，顧名思意，「避水」二字，不是躲避水是「藏水」，箭是竹木雕刻鋼鐵作成，可是避水箭裏，完全用不着這些東西，並且也沒有盛箭的「飛魚袋」，也沒有發箭的「寶雕弓」，只是拿水當箭，拿人的肚子當盛箭的袋，拿人的口，當發箭的弦就是了，長虹聽了，有點不明白，以爲水這東西，流動無定，難以捉摸，又怎能拿牠當箭？人怎能用口腹去放射呢？又聽見老虬繼續說道，無論用口用腹，存水出水，完全還是歸之於運氣，鍊這種法子，第一先練運氣，等到氣的升降聚散，盡如我意，然後以無形運有形，無形之物是「氣」，有形之物就是「水」，怎樣是以無形運有形呢？就是以氣運水，平常的時候，再練習飲水，由少而多，務使滿腹充腸　然後用腹中之氣，將所有的水，運之於外，由口內涓涓吐出，其始肚裏很不受容，要想出水於口，也很感困難，多半淋淋漓漓，順口流出，往往散而不聚，也不能噴射及遠，及至能隨飲隨吐，得心應口，要是能像水花一般，噴射及于數步之外，已不知費若干工夫了，這樣以來，豈不成了戲法的玩藝，怎能稱起避水箭，還夠在武功裏面呢？要知這不過是初步工夫，從此勤加無已的，繼續練習。

本市經售處
新民藥房 天津路
華新藥房 膠州路
南洋藥房 濰縣路
長春堂 中山路
膠東藥房 北平路
人和藥房 東鎮
神州藥房 李村路
新亞藥房 中山路
惠東藥房 天津路
華壹氏 四方路
永壽藥房 膠州路
通順堂 博山路
香山堂 濰縣路
大同藥房 益都路
德發成 天津路
永泰公司 滄口路
義豐泰 雲南路
金星藥房 中山路
漢美藥房 四方路
青島藥房 中山路
共和藥房 中山路
美華藥房 益都路
泰和堂 東鎮
（外埠）
濟南 亞東藥房
濰縣 五洲藥房

大連汽船會社廣告

夏季往復客票減價

敬啓者敝行航行上海之定期船每隔一天開行一次其行駛穩速素承各界贊許刻屆夏令往返青滬二埠之旅客日見衆多茲爲酬答惠顧之雅意起見特將一二三等客票自六月起至九月底減價發行各界諸君盍興乎來往復票價列後

青島至上海	上海至青島
一等八十五元	同
二等六十元	同
三等十八元	同

有效期間九十天

大連汽船會社青島支店謹啓

遺失聲明

逕啓者於民國十七年六月間在本市北平路十六號私有地增築樓房竣工後由工程事務所發給之使用執照不悉何時遺失除呈請工務局補發外前項使用執照無論何時發現概作廢紙特此聲明

承志堂謹啓

大華照相材料行

出借鏡箱　完全免費

春游士女，未自備鏡箱，而欲留永久紀念者。望勿失此良機！

廣西路東龍口路

外科 性病科　吳廸醫師

診所中山路九八號山東大戲院斜對門（負責任）
電話六三六六號有短期住院設備（取費廉）
時間早九—十二晚三—七時　急症電約（不虛僞）
星期假日下午停診（不誇張）

代售房屋地一覽表

座落	種類	間數	地皮面積	約計月租
鄆城路三五號	市宅	二樓廿五間平房廿三間	四百方步	百四十元
福山支路三號	住宅	二層附地下室約十六間	七公畝六七二	九十元
威海路四十八號	工場地	房約百間	六十六公畝七十六公釐	一百六十元
特別建築區山海關路七號	上等住宅地	未建築	十公畝九十一公釐	
嘉峪關路三號	上等住宅地	未建築	十四公畝四十一公釐	
膠州路六十九號	市宅	三層樓約六十餘間	五百七十米達	五百元

上列各房產地皮經各房東之委託代售如有合意者請與敝公司接洽爲盼

金鄉路七十九號　集成房產公司　電話二七七〇　四三六〇號

青島市公共汽車股份有限公司常會通告

茲定於本年六月三十日下午二時在本公司大禮堂召開第四屆股東常會報告營業經過暨改選監察人事項除呈報社會公安兩局及分函各股東外特此登報公告即希查照屆時蒞會爲荷

青島市公共汽車股份有限公司董事會啓

每日行情

商情略報

生意人

現生油仍爲洋廠幫及廣幫需風船客，爲之賤辦，今日所成莊油及淨油約三十車，爲近來成交最多之數，然而仍不能挽其頹敗之風，令人殊不解也。現米雖有成交，昨未過磅，今日雖成數百包，恐亦難過磅。期油爲洋幫作空，本街同豐益作存，其目的不過在收扶出。期米仍爲廣幫作存，空方零星，惟其疲價太陡，與時局不無關係也。棉紗昌濟幫銷路仍甚沉寂，而津幫進宥，依然零星，然各紗存底不多，市氣仍平，故行市亦無升降耳。

本市暨海外土產雜貨金融一覽

二十五年六月四日　星期四

土產現貨

品名	價格
平度生油	一九，七〇
本街淨油	一八，三〇
大路生油	一八，六〇
現豆油	一七，七〇
石島生米	一八，九〇
孔山生米	九，四〇
王家灘生米	九，[illegible]〇
高密生果	七，〇〇
金口生米	九，三〇
西南口生米	八，七〇
平度生葉	四，三五
本街生井	四，〇五
本街豆井	六，〇〇
青口黃豆	五，二〇
小米	
小麥	
麥中麵粉	三，三
雙鹿粉	未成
火磨粉	三，二四
雙蚨粉	
鯉魚粉	三，二八
砲車粉	

生油期市

	開盤	高價	低價	收盤	共成
六月二十期	一七，二五〇	一七，四五〇	一七，一〇〇	一七，四二五	七〇九車
七月二十期	一七，四〇〇	一七，六五〇	一七，二五〇	一七，六二五	四一五車

生米期市

	開盤	高價	低價	收盤	共成
六月二十五期	未				成
七月二十五期	八，八〇〇	八，八五〇	八，七五〇	八，七五〇	一，二〇五〇噸

雜貨行情

品名	價格
義字白糖	一七，二二
坎字白糖	一七，二二
粗沙白糖	一七，二二
本廠冰糖	一六，五
小包冰糖	一二，四五
國貨箱白糖	一三，五
東洋赤砂糖	一三，五
麥包潮赤冰糖	一二，〇
蔴包 同	一一，[illegible]
沖荷花 同	一二，六五
好冰青糖	一一，八〇

雜貨 金融

品名	價格
提 同	八，六
上青湖糊 同	八，四
好燕江米	六，二
無錫江米	八，八
暹羅米	六，七
好圓粒廣東米	六，九
慶光申大米	七，三
暹羅大米 同	六，八
小東大米	七，五
齊昌桐油	六，八
茂昌 同	六，五
德和 同	五，[illegible]
餘昌 同	四，五
茂元鐵桶 同	四，五
沈元大桶 同	四，五
湧成K紙 同	二，二
老三元板 同	一，三
臨金鼎紅色 同	一，三
太平紅色 同	一，五
黃綠色 同	七，七
富士白洋毛邊	八，五
大喜黃洋毛邊	八，五
老太連料 同	八，五
四開川連	四，二
福建一號	三，三
振漢二號大連	三，三
忠興一號牌	五，〇
忠義 同	四，〇
恒盛京高 同	一，〇
乾昌和 同	九，五
朱勤昌 同	九，〇
本牌元書	九，〇
恒昇和 同	八，九
朱勤川連 同	八，八
同位名 同	八，七
同 同	八，五
同壽 同	八，三
盛興榮杭連	四，一
掩洋花紙表	三，〇
恒吉立元紙 同	三，五
朱益大 同	三，三
悅來成 同	三，三
同昌號 同	三，二
遠大昌 同	三，二
遠大大昌 同	三，〇
同盛和 同	二，八
恒裕立 同	二，〇
汪和隆 同	二，二
汪永立 同	二，二
恒和康 同	二，二
裕厚 同	二，二
同順和 同	二，二
怡盛隆 同	二，二
恒裕立大川表	二，二
邱德記 同	一，五
天生元 同	一，七
天厚德 同	一，七
敬天富 同	一，八
天厚永 同	一，五
天厚福 同	一，五
天厚昌 同	一，八
義思公 同	一，七
義興公 同	一，五
敬天順 同	一，五
敬天祥 同	一，五
聚和永 同	一，五
祥盛永 同	一，五
順天昌小川表	一，八
小號冲京長 同	一，七
彥昌德放時則 同	六，九
阜隆 同	七，三
楚玉 同	七，七
晉恒祥 同	七，六
利用 同	七，七
隆記義 同	七，五
福昌大 同	八，五
福盛義廣 同	一五，五

品名	價格
德豐厚 同	一六，二
寬裕長 同	一，五
寬裕興 同	四，二
寬裕成 同	二，五
寬源盛 同	二，三
寬裕成 同	五，一
福泰昌 同	二，三
協吉順 同	一，四
大昌生 同	一，二
立昌邊 同	一，二
重毛生毛邊 同	六，二
正盛蛀 同	八，二
小包生粉	一，四
日出漂粉	〇，六
貫華凍粉	七，八
裕昌和大同	三 五，[illegible]
裕昌和小葵扇	四，二
湘連子	三 八，
寅記松花木耳	三，分四
國旗小包川	八，五
魁手 同	九，四
新料張大碼尖	六，五
紆印八寸尖	二，九
紅笑八小九尖	四，七
汪山二寸尖	三，五
趙記又又尖	一，五
袁德泰又	一，五
仁和大黃九同	三，一
各牌大黃一尖	五，二
刀百張京放	二，五
十三百張叉	一，一
九刀二百紙	二，
九刀京方高	一，五
溫州小透紙	二，五
義和發正油	八，六
廿刀有老字	八，六
廿刀號時則	八，四
永盛福叉 同	六，五
興記叉 同	六，五
裕記祥加把表	六，五
龍億記 同	六，五
同益祥 同	六，五
三義甲字表辛	七，六
紅裕叉	六，八
美和叉	六，六
久大茂平把表辛	五，五
聚大甲叉 同	五，三
林美福紙	六，[illegible]
恒盛和毛太 同	五，
乾興同	九，五
中裕申 同	九，五
茂昇和 同	九，
恒昇同	九，五
恒元瓦錫金	八，六
昌泰大銹金	四，八
昌泰水鍚金銀	二，六
安和鍚銀	八，六

海外銀價

六月二日

地名	品名	價格
孟買	銀塊	四九羅比一二安那
紐約	現銀	四角四分七五
倫敦	銀價	二十便士八七五
倫敦	期銀	一九便士八一二五

前市：四角四分七五　閉市　閉市

金價

毎昂斯

六磅一九先令二便士

六磅一九先令八便士

海外土產行情

（註：碼頭交貨）

品名	數量	月期	六月二日市	前市
東北大豆	每噸	五月	一五二先令六便士	一五〇先令
東北大豆	每噸	六月期	一五一先令三便士	一五二先令
生米	每担	五六月期	十二先令三便士	一二先令
淨生葉	每担	六月期	一四先令九便士	一五先令
紐約棉花	每十磅	七月期	現 十一元三角三　期 十一元六角三	十一元五角　十一元五角
芝加哥小麥	每蒲式	七月期	現 八角四分六二五　期 八角四分五	八角四分二五　八角四分一五

棉紗現貨

品名	前市開盤
曹允源四尺宣紙	五，八
曹同和同	五，四
汪本生花心蓮	三，四
曹同源同	三，二
寶洋	五，六
特別 同	四
志春魚膠	五，五
東源 同	六，八
惠源無根 同	八，八
惠源 同	九，八
小壇榨菜	一，二
大壇榨菜	一，一
海花頭醬	一，五
桂花對	一，三
豐記絲	一，二
青梅	一，五
花梅	一，三
銀梅子	一，三
箱大桔餅	二，二
桶大桔	二，四
白薑片	二，四
紅麵	二，七
好獅毛其干菜	一，六
中其干菜	一，五
漢口雙料雨蓋	四，六
溫州雨蓋	三，五
腐竹	四，〇
廣大料	二，四
淨古月	三，四
小件棕片	三，三
大件棕 同	一，三
長棕地絲球	一，二
大雙洋金粉	二，[illegible]
洋松香	七，
廣松香	九，
汽車牌	九，
大篷松灰	九，
大桶松灰	六，
鐵桶松灰 同	三，
杜貝太川	八，
江全占	二，

品名	前市開盤	後市收盤
松鹿	二三四，	
銀月	二三三，	
寶船約	二三四，	
花蝶	二三三	
宮女	二三四，二五	
寶來	二三三，	一六五
龍門	二三三，	
五星	二三三，	
五月	二〇七	
銀子	二〇七，五〇	
宮女	二〇七	
五星	二〇八	
寶船	二〇三	
寶來		
豐鳥	二〇三	
五子		
銀月	一九九，七五	
金貨		
五星	二〇二	
寶船	一九八	
寶來	一九四，五〇	
豐鳥		
金貨		
五子		
寶船	一〇	
寶來	一〇	

棉紗期市

三二標準紗

	開盤	最高	最低	收盤	共成
前場 五月期	二三三，四	二三三，五			件
後場 五月期	二三三	二三三，五	二三三，七五	二三三	件
前場 六月期	二三三	二三三，四	二三三，七五	二三三，五	件
後場 六月期	二三三，五	二三三，四			件

本市金融

品名	價格
五天申票	九九，九〇
電匯申	九九，一〇
銅元	九〇〇，五〇
上海票	一九，七五
大連票	一六，四五
天津票	一六，九
香港票	一三二，二
中國票	
漢口票	
北平票	
澳金票	二八二，〇
安南金票	二八一，五〇
慶門票	二八五，〇
福建票	二一八，〇
美金票	二二一〇，〇
美銀洋	
英紙鎊	
先令金鎊	一二〇，〇
日金銀鎊	一〇〇，四
菲律濱洋票	
菲律濱	
坎拿大	一二三，〇
新加坡	一二三，五
六比票	
六比銀	
俄金鎊	二八〇，〇
金馬克	二六五，〇
德金鎊	二二〇，〇
荷蘭票	二二二，〇
法郎票	二二八，〇
法金鎊	二四〇，〇
金單位	二二七，五
正掛牌	一〇，七五
金牌	〇〇，七五

無線電界之好消息

本行今爲提倡無線電智識之普及起見，特運到各種收音機及無線電之一切應用材料，無不俱備，並設有修理部，以優秀之技術代客修理，定價低廉，倘蒙賜顧，竭誠歡迎。

青島聊城路八五號

光喜洋行

電話二四七三　二零零七號

山東醫院

治療科目　內科　小兒科　花柳科　X光線科　專門

診病時間　午前八點至午後八點　急症例外　往診隨請隨到

本院特設血液、糞尿、細菌等檢查

病室清潔　設備完全　看護週到

院長　日本帝大醫學士林喆相謹告

電話五五七〇

院址青島夏津路八號

華北酒精

十一月一日開始營業　十二月一日行開幕禮

五穀牌　雙鳳牌　純潔無毒　工業用品

青島華北酒精廠

廠址—普集路十三號　電話　六一一二九　四二四六

中華平安公司啓

敝公司下列房產歡迎租購

（一）湛山大小避暑樓　房多處附帶全部傢具（用否聽便）

（二）四川路緊靠海軍棧橋傍建築工廠地出售並新築樓房出租（分租均可）

（三）金口二路，萊蕪二路洋式樓房常年出租

敝公司代客買賣經租房產手續簡便租售頗易如有房產委託敝公司售買經租者極端歡迎

本公司兼辦水火保險

大中華平安公司啓　蒙陰路五號　電話五零六二二號

三井水火保險公司廣告

啓者本公司在中國各大商埠辦理保險已有多年，久爲紳商所信用，茲爲便利營業起見，凡有華人保險一切交易，特重託「泉記眼房」代理，保費格外從廉，設有不測，賠款迅速，如蒙賜顧，請直接與「泉記眼房」閻銘泉君接洽可也　泉記眼房現寓邱縣路三號宜生太內　或用電話通知均可

閻銘泉代辦房產土地買賣　電話四四二二五

青大農場　出售牛羊奶

提倡推廣　廉價出售大小奶羊　衛生　醫師化驗　消毒清潔　滋養

電話六三七三號

廣瀨小兒科醫院

乳兒科　小兒科　X線科　「病室清潔」

門診　上午八點至十二點　下午五點至七點（由四月至九月）　四點至六點（由十月至三月）

星期日下午停診　急症隨到隨診

出診　下午隨請隨到

院長　廣瀨纖夫　前日回國今已回青照常出診

副院長　井上浩

院址　青島鐵山路十號

電話　二八二九·五八五九番

產科女醫士　李愛清

專門接生

學識富經驗深

手術敏捷應診迅速

電話五四六一號　雲南路一一四號

阿波共同汽船出帆廣告

大連　芝罘　威海行

▲十六號共同丸　六月四日入　五日正午出

代理客票處長安路二號共同眼房　電話二一六二四　共同會社啓

大連汽船輪船出帆廣告

△大連行　大連丸　六月十一日後一時入後六時出

奉天丸　六月六日後一時入午後六時出

△上海行　青島丸　六月九日後一時入後六時出

青島丸　六月十日前七時入正午出

△天津行　六月八日前七時半入正午出

遼河丸　六月七日入七日前九時出

電話　二一五六三（出口部）　二一三六（船口部）　二七二七（出口部）

大連汽船會社啓

鈴木醫院廣告

啓者，敝人服務醫學界，垂二十年，初在滿鐵醫院担任產科主任有年，兼關東廳醫官，嗣在大連醫院創設鈴木醫院，後於民國七年來青，開設鈴木醫院於新泰路，專治一切小兒科，內科，花柳科，對於婦產科，尤具特長，凡一切難產之病，一經診治，包管立即產生，且能保全母子生命，對於婦人產科手續敏捷，在青是手屈一指，對於產婦手術完善，着手成春，院內看護特多，病室清潔，對於看護病人格外週到，對於中國人方面特別優待，院內有精通日語劉君從先担任翻譯，凡患病者即來院診治便知言之不謬也。

本院新泰路電話二二零一　在本院診治

分院臨淸路電話三零零九　在分院診治　急病隨時診治

產婦科　小兒科　內科　性病　物療科

醫學士院長鈴木健吉　新泰路十一號

優美房地產出租或出售

一，本市中心區交通便利極合住宅之用

一，齊東路，萊蕪二路，金口路，正陽關路，匯泉路，

一，嶗山風景區療養避暑咸宜　沿北九水大嶗觀一帶

一，海水浴室出租　南海路中段大小均有價格克己

一，齊東路獨院小樓房二座最廉價出租或出售

注意：敝行另有建築專家代辦房屋估價建築及一切包工事宜如承賜顧竭誠歡迎

青島商行

中山路湖南路口　電話六二六七號

嶗山晶石眼鏡老店

本號在青開設三十餘載，專採辦嶗山茶晶墨晶水晶等石，自製各界平面養目近視老少中花等鏡，貨眞價實，童叟無欺，久蒙各界贊許，最近由嶗山石人河村北盤山衛之西南發現大批晶石，成色特佳，爲數十年所未見，盡被小號所購得，現將此項晶石加工製成各式眼鏡，爲報答主顧起見，凡門市零售之貨，俱按實價，不有虛僞折扣，欲養目者請嘗試之，方知言之不謬也

▲注意▼　小號最近得到各種晶石特多，因工廠狹小，不敷應用，特別大加擴充，添加工人，若干加工製造，並代客割磨手工，特別迅速，取費極廉，如定作茶晶近視花鏡，三日取件，倘蒙賜顧，無任歡迎

三山誠眼鏡老店謹白

青島即墨路西首道北　電話五八六三號

敬送　白濁　根治　藏方

鄙人祖傳秘藏秘方一種，專治五淋白濁及婦女白帶，不論新久患或已治愈又發，服之立見奇效，靈驗驚人，治愈之後永遠除根，生育無礙，今懇託上海法界維爾蒙路一九四號餘慶莊公開發送，各界如需此方，向餘慶莊索即寄，不取分文　▲林章南敬啓▼

敬送　遺精　早洩　靈驗　古方

此方專治遺精早洩陽萎腎虧，婦女不孕等症，服中西藥無效者照方配服，以來治愈病人萬人，各界有函證明，有謝函，公開濟世，不取分文，上海法界黃河路菁勤里施濟堂函索即寄　▲積善堂施濟春謹啓▼

啓新洋灰　愛國同胞　提倡國貨

商標

馬牌洋灰是中國唯一家洋灰，成色優良，堅固耐久，各界早有定評，現在大家提倡國貨，本公司爲歡迎顧客起見，特別廉價，光顧諸君請至下開各處接洽

青島分銷處—

館陶路廿三號　同源公　電話二四一五八

荷澤三路廿三號　義和祥　電話二四一八一

中山路廿七號　祥泰號　電話二二一七一

敬送遺精早洩祕方

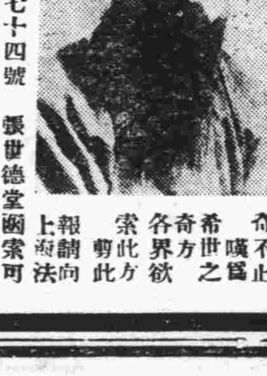

本主人家藏祕方一種，專治男子遺精早洩陽萎腎虧，不育諸症，神效驚人，百發百中，治愈者已達數千人，皆有來函證明，公開後，莫不稱奇，嘆爲希世之方，各界欲索此方，剪此報向上海法界霞飛路和合坊七十四號張世德堂函索可也，分文不取

世德堂主人張雲山敬啓（青時）

上海飯店

敝菜社特請在俄境作名廚師專燒調俄法大菜，味道適口，與別不同，各界諸位勞步駕臨，不勝歡迎，再內有西式大小房間出租，屋內清潔，傢器俱全，價錢格外便宜

敝社上海飯店啓　湖南路三十五號　電話五九零二號